



جامعة الوصل

كتالوج الجامعة للعام

2025/2024

بِسْمِ اللَّهِ الرَّحْمَنِ الرَّحِيمِ



صاحب السمو الشيخ محمد بن زايد آل نهيان (حفظه الله)
رئيس دولة الإمارات العربية المتحدة

"الثروة الحقيقية والمكسب الفعلي للوطن يكمن في الشباب الذي يتسلح
بالعلم والمعرفة، باعتبارهما وسيلةً ومنهجاً يسعى من خلالهما إلى بناء
الوطن، وتعزيز منعته، في كلِّ موقع من مواقع العطاء والبناء".



صاحب السمو الشيخ محمد بن راشد آل مكتوم (رعاه الله)
نائب رئيس الدولة - رئيس مجلس الوزراء - حاكم دبي

التفوق الحقيقي أساسه إدراك قيمة العلم وأثر المعرفة في تطوير حياتنا
إلى الأفضل:



السيد جمعة الماجد
رئيس مجلس أمناء جامعة الوصل

أُملي أن يفهم الأساتذة المتخصصون في زمن يتطلب التعمق الذي يعين طلاب وطالبات العلم على التطلُّع إلى آفاق الدين السَّمحة، وتجاوز التعصُّب والجمود... والاعتدال في التقليد من الأستاذ قبل الطالب.

استهلال وترحيب

طلبة جامعة الوصل الأعزاء، وروادها الأكارم؛

تستمر مسيرة جامعة الوصل، امتداداً لكلية الدراسات الإسلامية والعربية، برؤية جديدة؛ تطمح من خلالها إلى أن تكون لبرامجها وقدراتها البحثية الصدارة إقليمياً ودولياً.

وبرسالة محددة؛ تتبع من إيمان راسخ لدى مؤسس الجامعة، وراعيها معالي جمعة الماجد- حفظه الله -في تقديم برامج غير ربحية، ذات جودة عالية في برامجها المختلفة للبيكالوريوس والدراسات العليا في بيئة جامعية تتسم بالأصالة والحداثة والابتكار. وتقديم كفاءات متخصصة لسوق العمل المحلية والإقليمية، تتميز بالقدرات البحثية والتفكير الإبداعي.

وإنّ جامعة الوصل لتفخر بوجود مجتمع جامعي في حرماها، داعم ، وشامل، وحريص على تمكين الجميع من تحقيق أهدافه التعليمية والأكاديمية والبحثية؛ من خلال استقطاب هيئة تدريس عالية الكفاءة، ذات مواهب متنوعة، من مجموعة واسعة من الجامعات المرموقة الإقليمية والدولية .و ينتسب إلى الجامعة كذلك طلاب من مختلف الثقافات، وموظفون إداريون بخبرات ومهارات متنوعة؛ ما يعزز بيئتنا التعليمية الشاملة.

طلبة جامعة الوصل الأعزاء، وروادها الأكارم؛

في بداية السنة الجامعية 2024-2025 نضع بين أيديكم هذا الدليل /كتالوج جامعة الوصل؛ الذي يقدم لكم صورة وافية عن الجامعة، تاريخها وتطورها، برامجها وخريجها، أنشطتها ومشاركتها المجتمعية، خدماتها وبيئتها الجامعية.

فإذا كنت تسعى للحصول على درجة علمية في اللغة العربية وآدابها، أو في الدراسات الإسلامية أو في علوم المكتبات والمعلومات، فإن جامعة الوصل تلتزم بتقديم بيئة تعليمية شاملة وداعمة لجميع منسوبيها من الطلبة، لمواصلة رحلتهم العلمية نحو التميز في تحصيل المعارف، والقدرة على تبادل الأفكار العلمية، واكتساب مهارات العمل الجماعي.

وفي قلب جامعة الوصل، يوجد الطلاب النشطون، وأعضاء هيئة التدريس ذوو الخبرات العالية، والموظفون الإداريون بالمهارات المتنوعة؛ وكلهم برؤية موحدة؛ تسعى لجعل جامعة الوصل منارة تعليمية وثقافية حيوية .

وأنا علي يقين من قدرتنا على تحقيق إنجازات أكبر في المستقبل القريب، على مستوى تنوع البرامج، وتصنيف الجامعة، والعلاقات الأكاديمية والبحثية .

وأخيراً؛ أدعو مجتمع جامعة الوصل وروادها الأكارم إلى الاطلاع على هذا الكتالوج، بما يتضمنه من إيضاحات، وإجراءات، ونصوص تنظيمية، ولوائح .

وأرفع عبارات التقدير والامتنان للسيد جمعة الماجد رئيس مجلس أمناء الجامعة، والسادة الأعضاء الموقرين.

أ. د. محمد عبد الرحمن

مدير الجامعة

تواصل مع جامعة الوصل
موقع الجامعة : www.alwasl.ac.ae
تليفون - 0097143961777 : فاكس 0097143961314

الهيكل التنظيمي لجامعة الوصل

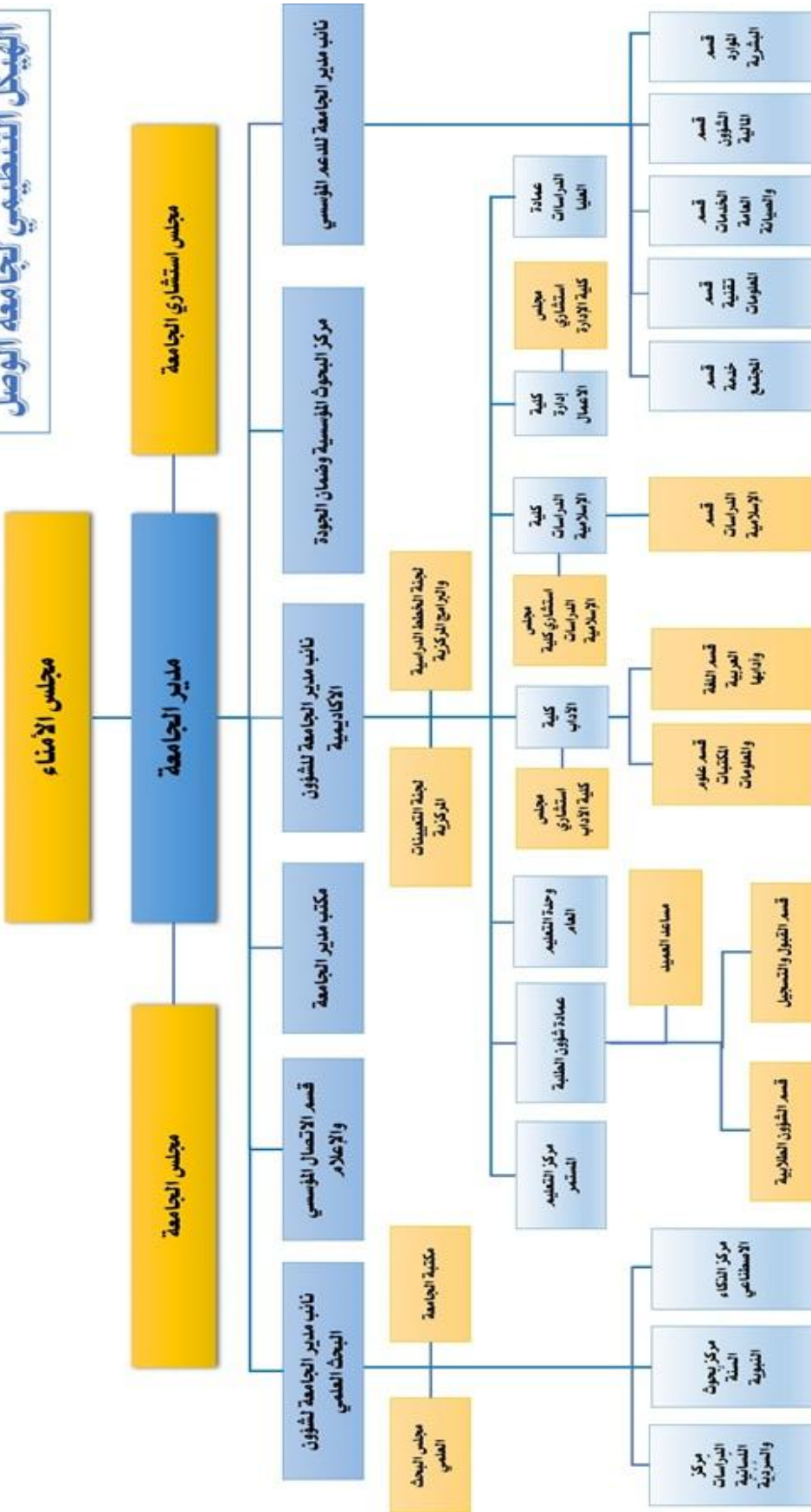

الرؤية والرسالة

الرؤية

"تطمح جامعة الوصل إلى أن تكون لبرامجها وقدراتها البحثية الصدارة إقليميًا ودوليًا".

الرسالة

"تقديم برامج غير ربحية، ذات جودة عالية في البكالوريوس والدراسات العليا؛ لتأهيل كوادر متخصصة لأسواق العمل المحلية والإقليمية، وتعزيز القدرات البحثية وتطوير التفكير الإبداعي وتنمية الشراكة المجتمعية في بيئة جامعية تتسم بالأصالة والحدثة والابتكار".

قيم الجامعة

التمسك بالقيم الوطنية، واحترام التنوع الثقافي.

المسؤولية الاجتماعية والإسهام في تطوير المجتمع.

التكوين المتواصل، والتميز، والابتكار، والريادة.

النزاهة والشفافية، والعمل بروح الفريق.

الأهداف الاستراتيجية لجامعة الوصل

الهدف الاستراتيجي الأول: نكون الأفضل بين الجامعات الإماراتية.

الهدف الاستراتيجي الثاني: توفير منصة تعليمية ذكية جيدة التنظيم.

الهدف الاستراتيجي الثالث: تعزيز المشاركة المجتمعية الذكية.

الهدف الاستراتيجي الرابع: تطوير مجالات البحث التطبيقي في العلوم الإنسانية التي تعزز الابتكار وريادة الأعمال.

الهدف الاستراتيجي الخامس: تحسين الأداء البحثي للجامعة بالمعايير المحلية والعالمية.

تقويم جامعة الوصل للعام الجامعي 2025 / 2024 م



الفصل الدراسي الأول «فصل الخريف»

اليوم	التقويم الميلادي	البيان
الإثنين	2024/06/10	بدء القبول الرسمي في برامج البكالوريوس والدراسات العليا لفصل الخريف
الإثنين	2024/08/12	دوام أعضاء هيئة التدريس في الفصل الدراسي الأول
الثلاثاء	2024/08/13	اختبارات قياس الكفاءة للطلبة المقبولين بالفصل الأول (1)
الإثنين	2024/08/26	دوام الطلبة وبدء محاضرات الفصل الدراسي الأول
الأربعاء	2024/08/28	بدء السحب والإضافة "نظام الساعات المعتمدة"
الخميس	2024/08/29	آخر موعد لإضافة المساقات الدراسية "نظام الساعات المعتمدة"
الإثنين	2024/09/02	اليوم التعريفي (الإرشادي) للطلبة المستجدين
الثلاثاء	2024/09/03	اختبارات قياس الكفاءة للطلبة المقبولين بالفصل الأول (2)
الجمعة	2024/09/06	آخر موعد لتقديم طلبات وقف التسجيل والدراسة
الثلاثاء	2024/09/10	آخر موعد للانسحاب من مساق أو أكثر دون رسوب
الإثنين	2024/10/14	امتحانات منتصف الفصل الدراسي الأول
الإثنين	2024/11/11	بدء التسجيل للفصل الدراسي الثاني "نظام الساعات المعتمدة"
الإثنين - الثلاثاء	2024/12/03-02	عطلة - اليوم الوطني
الجمعة - الجمعة	2024/12/13-06	الامتحانات النهائية للفصل الدراسي الأول
الإثنين	2024/12/16	إعلان نتائج امتحانات الفصل الدراسي الأول
الإثنين	2024/12/16	بدء الإجازة الأولى

الفصل الدراسي الثاني «فصل الربيع»

اليوم	التقويم الميلادي	البيان
الإثنين	2025/01/06	بدء محاضرات الفصل الدراسي الثاني
الإثنين	2025/01/06	بدء السحب والإضافة "نظام الساعات المعتمدة"
الخميس	2025/01/09	آخر موعد لإضافة المساقات الدراسية "نظام الساعات المعتمدة"
الثلاثاء	2025/01/14	اختبارات قياس الكفاءة للطلبة المقبولين بالفصل الثاني (1)
الإثنين	2025/01/20	آخر موعد لتقديم طلبات وقف التسجيل والدراسة "نظام الساعات المعتمدة"
الخميس	2025/01/30	آخر موعد للانسحاب من مساق أو أكثر دون رسوب "نظام الساعات المعتمدة"
الإثنين	2025/02/24	امتحانات منتصف الفصل الدراسي الثاني
الإثنين	2025/03/24	الإجازة الثانية - إجازة الربيع

استئناف محاضرات الفصل الدراسي الثاني	2025/04/07	الإثنين
بدء التسجيل للفصل الدراسي الصيفي والفصل الدراسي الأول	2025/04/14	الإثنين
الامتحانات النهائية للفصل الدراسي الثاني	2025/05/09-02	الجمعة - الجمعة
إعلان نتائج امتحانات الفصل الدراسي الثاني	2025/05/12	الإثنين
بدء الإجازة الصيفية	2025/06/18	الأربعاء
دوام أعضاء هيئة التدريس للعام الجامعي 2025 - 2026م	2025/08/18	الاثنين
دوام الطلبة للعام الجامعي 2025 - 2026م	2025/08/25	الإثنين

الفصل الدراسي الصيفي

اليوم	التقويم الميلادي	البيان
الإثنين	2025/05/19	بدء المحاضرات في الفصل الدراسي الصيفي
الإثنين	2025/05/19	بدء السحب والإضافة "نظام الساعات المعتمدة"
الثلاثاء	2025/05/20	آخر موعد لإضافة المساقات الدراسية "نظام الساعات المعتمدة"
الخميس	2025/05/22	آخر موعد للانسحاب من مساق أو أكثر دون رسوب "نظام الساعات المعتمدة"
الإثنين	2025/06/02	امتحان منتصف الفصل الدراسي الصيفي
الإثنين	2025/06/30	الامتحانات النهائية للفصل الدراسي الصيفي
الجمعة	2025/07/04	آخر يوم لدوام الطلبة
الإثنين	2025/07/07	إعلان نتائج امتحانات الفصل الدراسي الصيفي

رقم	العطلة	تاريخها
1	اليوم الوطني	2-3 ديسمبر 2024
2	رأس السنة الميلادية	1 يناير 2025
3	عيد الفطر	من 1 شوال إلى 3 شوال 1446 هـ
4	وقفه عرفة / عيد الأضحى	من 9 إلى 12 ذي الحجة 1446 هـ
5	رأس السنة الهجرية	1 محرم 1447 هـ
6	المولد النبوي الشريف	12 ربيع الأول 1447 هـ

ملاحظة: يعلن عن العطلات الرسمية والدينية للطلبة في حينها، وبتعميم من مدير الجامعة.

جامعة الوصل

الإمارات العربية المتحدة - دبي - الكرامة، شارع زعبيل
هاتف: 04-3961777، فاكس: 04-3961314، ص.ب: 50106
البريد الإلكتروني: info@alwasl.ac.ae
موقع الجامعة: www.alwasl.ac.ae

لمحة عن مسيرة جامعة الوصل:

جامعة الوصل مؤسسة خاصة غير ربحية، معتمدة من وزارة التعليم العالي والبحث العلمي في الدولة، وقد تحوّلت بموجب قرار وزاري رقم (107) لعام 2019، من «كلية الدراسات الإسلامية والعربية - الاسم السابق - إلى: جامعة الوصل - الاسم الجديد. وقد مرت الجامعة بمرحلتين أساسيتين: المرحلة الأولى:

نشأت النواة الأساسية للجامعة سنة 1986-1987 م باسم «كلية الدراسات الإسلامية والعربية»، عند تأسيسها من السيد جمعة الماجد وتعهدها بالإشراف والرعاية مع فئة مخلص من أبناء هذا البلد آمنوا بفضل العلم وشرف التعليم.

رعت حكومة دبي هذه الخطوة المباركة وجسّدها قرار مجلس الأمناء الصادر في عام 1407 هـ الموافق العام الجامعي 1986/1987 م.

صدر قرار رئيس جامعة الأزهر رقم 1995 م لسنة 1991 بتاريخ 1991/7/9 بمعادلة الشهادة التي تمنحها الكلية بشهادة الجامعة الأزهرية.

وبتاريخ 1414/4/2 هـ الموافق 1993/9/18 م أصدر معالي سمو الشيخ نهيان ابن مبارك آل نهيان وزير التعليم العالي والبحث العلمي في دولة الإمارات القرار رقم (53) لسنة 1993 م بالترخيص لها بالعمل في مجال التعليم العالي. برنامج البكالوريوس:

ثم أصدر القرار رقم (77) لسنة 1994 م في شأن معادلة درجة البكالوريوس في الدراسات الإسلامية والعربية بالدرجة الجامعية الأولى في الدراسات الإسلامية.

ثم صدر القرار رقم (55) لسنة 1997 م في شأن معادلة درجة البكالوريوس في اللغة العربية الممنوحة بالدرجة الجامعية الأولى في هذا التخصص.

بقرار من مجلس الأمناء، بتاريخ 2017/5/24، فتحت أبواب التسجيل في الدراسات العليا أمام الطلاب الذكور، تخصص الشريعة، واللغة العربية بدءاً من 2017/2018

احتفلت بتخريج الرعيل الأول من طلابها في 23 شعبان 1412 هـ الموافق 1992/12/26 م تحت رعاية صاحب السمو الشيخ مكتوم بن راشد آل مكتوم نائب رئيس الدولة رئيس مجلس الوزراء حاكم دبي - رحمه الله

واحتفلت بتخريج الدفعة الثانية من طلابها والأولى من طالباتها في 1413/10/29 هـ الموافق 1993/4/21 م.

تخرج فيها إلى غاية يونيو 2018 ثمانٍ وعشرون (28) دفعة من الطلاب، وسبع وعشرون (27) دفعة من الطالبات في تخصص الدراسات الإسلامية. وأربع عشرة (14) دفعة من الطلاب، وعشرون (20) دفعة من الطالبات في تخصص اللغة العربية.

برنامج الدراسات العليا:

أنشئ برنامج الدراسات العليا بالجامعة في العام الجامعي 1995/1996 م يخوّل للملتحقين به الحصول على درجة الماجستير في الشريعة الإسلامية واللغة العربية وآدابها والتسجيل فيما بعد في برنامج الدكتوراه؛ حيث شرع فيه بدءًا من العام 2004/2005 م. اعتمدت بدءًا من العام 2007/2008 برنامج الدكتوراه في اللغة العربية وآدابها في شعبتي الأدب والنقد واللغة والنحو.

وقد صدر قرار معالي وزير التعليم العالي والبحث العلمي رقم (56) لسنة 1997 م بمعادلة درجة الدبلوم العالي في الفقه الإسلامي التي تمنحها بدرجة الدبلوم العالي في هذا التخصص. كما صدر القرار رقم (57) لسنة 1997 م بمعادلة درجة الماجستير في الشريعة الإسلامية (الفقه) و(أصول الفقه) الممنوحة بدرجة الماجستير في هذين التخصصين. وفي 2017/2/24 ، يعلن مركز محمد بن راشد العالمي لاستشارات الوقف والهبة، عن منح علامة دبي للوقف لكلية الدراسات الإسلامية والعربية بدبي.

المرحلة الثانية :

تطورت (من مسمى) كلية الدراسات الإسلامية والعربية (بقرار وزاري رقم 107 لعام 2019 ، إلى مسمى (جامعة الوصل) ، لتحمل عدة مُستجدات.

كليات الجامعة :

تشمل الجامعة الكليات الآتية:

كلية الدراسات الإسلامية.

كلية الآداب.

إدارة الجامعة:

مالك الجامعة	معالي/جمعة الماجد	رئيس المجلس
مجلس الأمناء	معالي/جمعة الماجد	رئيس المجلس
معالي/أحمد حميد الطاير	معالي/أحمد عتيق الجميري	نائب الرئيس
سعادة الدكتور/محمد سالم المزروعي	سعادة الدكتور/محمد عيسى السويدي	عضوًا
سعادة الدكتور/جمال محمد المهيري	سعادة الدكتور/سعيد عبد الله حارب	عضوًا
سعادة الأستاذ الدكتور/محمد أحمد عبد الرحمن	مدير الجامعة	عضوًا - مدير الجامعة
الأستاذ الدكتور/محمد أحمد عبد الرحمن	نائب مدير الجامعة للشؤون الأكاديمية	
الأستاذ الدكتور/خليفة بوجادي	نائب مدير الجامعة لشؤون البحث العلمي	
الأستاذ الدكتور/خالد توكال	نائب مدير الجامعة للدعام المؤسسي	
الأستاذ الدكتور/أحمد بشناق	عميد كلية الدراسات الإسلامية	
الدكتور/إبراهيم ربابعة.	عميد كلية الآداب	
الدكتور/حمدي عبدالعواض	عميد كلية الدراسات العليا	
الدكتور/محمد الصالح بوعمراني	عميد شؤون الطلبة	
الدكتور/عبد الرؤف محمود	مدير مركز البحوث المؤسسية وضمان الجودة	
الدكتور/محمد جمال		

بيان الهيئة التدريسية 2025-2024

م	الاسم	الدرجة العلمية	الكلية	الجامعة المانحة
1	د. محمد عاشور محمد راضي السيد	أستاذ	الدراسات الإسلامية	جامعة الأزهر
5	د. عماد حمدي إبراهيم يحيي	أستاذ	الدراسات الإسلامية	جامعة سوهاج - مصر
6	د. زياد علي دايع فهداوي	أستاذ	الدراسات الإسلامية	جامعة بغداد - العراق
4	د. أحمد الجزار محمد داود بشناق	أستاذ	الدراسات الإسلامية	جامعة العلوم الإسلامية العالمية - الأردن
10	أ.د. إياد أحمد محمد إبراهيم	أستاذ	الدراسات الإسلامية	الجامعة الأردنية
2	د. عماد عيسى جمعة التميمي	أستاذ مشارك	الدراسات الإسلامية	الجامعة الأردنية
3	د. إبراهيم عبدالرحيم أحمد ربابعة	أستاذ مشارك	الدراسات الإسلامية	جامعة العلوم الإسلامية - الأردن
7	د. سلور إسريتش	أستاذ مشارك	الدراسات الإسلامية	جامعة القرآن
8	د. شريف عبد العليم محمود	أستاذ مشارك	الدراسات الإسلامية	جامعة الأزهر
9	د.عبد الرؤف محمود عبد الرؤف	أستاذ مشارك	الدراسات الإسلامية	جامعة الأزهر
11	د. محمد محمد عبدالخالق محمد رزق	أستاذ مساعد	الدراسات الإسلامية	جامعة الأزهر
12	د. عائشة مبارك عبدالله محمد الجاقة	أستاذ مساعد	الدراسات الإسلامية	جامعة الوصل
13	أ.د. أحمد رحماني	أستاذ	اللغة العربية وآدابها	قسنطينة - الجزائر
14	أ.د. خليفة بوجادي	أستاذ	اللغة العربية وآدابها	جامعة قسنطينة - الجزائر
15	أ.د. خالد توكال مرسي	أستاذ	اللغة العربية وآدابها	جامعة القاهرة
27	أ.د. محمد السحبي البعزاوي	أستاذ	اللغة العربية وآدابها	جامعة منوبة - تونس

جامعة القاهرة	اللغة العربية وآدابها	أستاذ	أ.د. مجاهد منصور مصلح المطري	16
جامعة منوبة - تونس	اللغة العربية وآدابها	أستاذ	أ.د. محمد صالح بن منصور البوعمراني	30
جامعة منوبة - تونس	اللغة العربية وآدابها	أستاذ	أ.د. علي بن عبد العزيز علي الشبعان	31
جامعة الأزهر	اللغة العربية وآدابها	أستاذ مشارك	د. حمدي عبد الحميد أحمد عبد العواض	17
المستنصرية - العراق	اللغة العربية وآدابها	أستاذ مشارك	د. أحمد مقبل محمد المنصوري	18
جامعة المستنصرية - العراق	اللغة العربية وآدابها	أستاذ مشارك	د. عبد الله طاهر علي الحذيفي	19
كلية الدراسات الإسلامية والعربية دبي	اللغة العربية وآدابها	أستاذ مشارك	د. لطيفة عبد الله أحمد يوسف الحمادي	21
جامعة اليرموك - الأردن	اللغة العربية وآدابها	أستاذ مشارك	د. أحمد محمد حسين بشارات	22
جامعة القاهرة	اللغة العربية وآدابها	أستاذ مشارك	د. أحمد صلاح محمد إبراهيم	32
الجامعة الأردنية	اللغة العربية وآدابها	أستاذ مشارك	د. محمد أحمد هويلم الخريسات	23
جامعة الأزهر	اللغة العربية وآدابها	أستاذ مشارك	د. خالد كمال محمد الطاهر	26
جامعة المنيا - مصر	اللغة العربية وآدابها	أستاذ مشارك	د. سيد عبد الخالق سيد إسماعيل	24
جامعة منوبة - تونس	اللغة العربية وآدابها	أستاذ مساعد	د. منجي بن عبد الحميد طاهر عمري	25
جامعة عين شمس - مصر	اللغة العربية وآدابها	أستاذ مساعد	د. محمد سعيد أحمد القللي	20
جامعة البعث - سوريا	اللغة العربية وآدابها	أستاذ مساعد	د. نغم عاصم عثمان	28
جامعة عين شمس - مصر	اللغة العربية وآدابها	أستاذ مساعد	د. شيماء عبد الرحمن حسين	29

33	أ.د. علاء عبد الستار مغاوري بكري	أستاذ	علوم المكتبات	جامعة الاسكندرية
35	د. علي كمال شاكرا إسكندر	أستاذ مشارك	علوم المكتبات	جامعة بيتسبيرج - أمريكا
34	د. المزمّل الشريف حامد حسين	أستاذ مساعد	علوم المكتبات	جامعة النيلين - السودان
36	د. هدير محمد عبد الله كامل	أستاذ مساعد	علوم المكتبات	جامعة القاهرة - مصر
37	د. محمد جمال حسين عبد اللطيف	أستاذ مساعد	برنامج التعليم العام	كلية الألسن - مصر
38	أ. مجدولين قاسم محمد الحمد	محاضر	برنامج التعليم العام	جامعة اليرموك - الأردن
39	أ. سمر عبد الحفيظ سالم الحساسنة	محاضر	برنامج التعليم العام	جامعة عجمان للعلوم والتكنولوجيا
40	أ. سامي عبدالله طاهر الحذيفي	محاضر	برنامج التعليم العام	جامعة العين للعلوم والتكنولوجيا
41	أ. صالح محمد إبراهيم العزام	محاضر	برنامج التعليم العام	جامعة اليرموك - الأردن

الزائرون

1	د. بهاء الدين إبراهيم شهوان	زائر - مساعد	الدراسات الإسلامية	جامعة العلوم الإسلامية العالمية
2	د. لمياء محمد عبد الفتاح	زائر - مساعد	الدراسات الإسلامية	جامعة الأزهر
3	د. محمد أحمد أبو عدل	زائر - مساعد	اللغة العربية وآدابها	جامعة دمشق
5	د. وفاء حسين الحمود	زائر - مساعد	اللغة العربية وآدابها	جامعة دمشق
4	أ. علي عماد نهاد	زائر - محاضر	برنامج التعليم العام	جامعة صدام

المتعاونون

1	د. حصة عبدالله راشد مرخان الكتبي	متعاون - مساعد	اللغة العربية وآدابها	جامعة الوصل دبي
2	د. فادي أحمد السهو	متعاون - مساعد	اللغة العربية وآدابها	جامعة القديس يوسف

3	د. عائشة علي أحمد الغيص الزعابي	متعاون - مساعد	اللغة العربية وآدابها	جامعة الوصل - دبي
4	د. منهل عبد المجيد يوسف	متعاون - مساعد	علوم المكتبات	جامعة النيلين - السودان
5	د. محمد أحمد السيد القرشي	متعاون - مساعد	الدراسات الإسلامية	جامعة أم القرى / السعودية
6	د. ياسمين حسين مصطفى عذاربة	متعاون - مساعد	الدراسات الإسلامية	جامعة مؤتة
7	د. شريفة راشد جمعة السويدي	متعاون - مساعد	برنامج التعليم العام	جامعة الوصل - دبي

أعضاء هيئة التدريس القائمين بالتدريس والإشراف في الدراسات العليا:

م.	اسم عضو هيئة التدريس	الكلية	الجهة المانحة	الاهتمامات البحثية	الدرجة العلمية في جامعة الوصل
1-	زياد الفهداوي	الدراسات الإسلامية	جامعة بغداد، العراق	التفسير وعلوم القرآن	أستاذ
2-	إياد أحمد إبراهيم	الدراسات الإسلامية	الجامعة الأردنية، الأردن	الفقه وأصوله	أستاذ
3-	محمد عاشور محمد	الدراسات الإسلامية	جامعة الأزهر، مصر	الفقه وأصوله	أستاذ
4-	عماد حمدي يحيى	الدراسات الإسلامية	جامعة جنوب الوادي، مصر	الفقه وأصوله	أستاذ
5-	أحمد الجزار بشناق	الدراسات الإسلامية	جامعة العلوم الإسلامية، الأردن	الفقه وأصوله	أستاذ
6-	إبراهيم عبد الرحيم ربابعة	الدراسات الإسلامية	جامعة العلوم الإسلامية، الأردن	الفقه وأصوله	أستاذ مشارك
7-	عماد عيسى التميمي	الدراسات الإسلامية	الجامعة الأردنية، الأردن	الفقه وأصوله	أستاذ مشارك

8-	شريف عبد العليم	الدراسات الإسلامية	جامعة الأزهر، مصر	الفقه وأصوله	أستاذ مشارك
9-	عبد الرؤوف محمود	الدراسات الإسلامية	جامعة الأزهر، مصر	الفقه وأصوله	أستاذ مشارك
10-	أحمد عثمان رحماني	كلية الآداب	جامعة قسنطينة بالجزائر	الأدب والنقد	أستاذ
11-	خليفة السعيد بو جادي	كلية الآداب	جامعة سطيف بالجزائر	اللغة واللسانيات	أستاذ
12-	خالد توكال مرسي	كلية الآداب	المجلس الأعلى للجامعات	اللغة والنحو	أستاذ
13-	محمد الصالح البوعمراني	كلية الآداب	جامعة منوبة بتونس	النقد الأدبي وتحليل الخطاب	أستاذ
14-	محمد الصحيبي البعزاوي	كلية الآداب	جامعة منوبة بتونس	اللسانيات	أستاذ
15-	على الشبعان	كلية الآداب	جامعة منوبة بتونس	تحليل الخطاب	أستاذ
16-	أحمد مقبل المنصوري	كلية الآداب	الجامعة المستنصرية بالعراق	الأدب والنقد	أستاذ مشارك
17-	لطيفة الحمادي	كلية الآداب	جامعة الوصل، دبي	الأدب والنقد	أستاذ مشارك
18-	خالد كمال الطاهر	كلية الآداب	جامعة الأزهر، مصر	الأدب والنقد	أستاذ مشارك
19-	سيد عبد الخالق إسماعيل	كلية الآداب	جامعة المنيا، مصر	اللغة والنحو	أستاذ مشارك
20-	حمدي عبد الحميد العواض	كلية الآداب	جامعة الأزهر، مصر	اللغة والنحو	أستاذ مشارك
21-	محمد أحمد الخريسات	كلية الآداب	جامعة مؤتة، الأردن	اللغة والنحو	أستاذ مشارك
22-	محمد جمال	وحدة التعليم العام	جامعة المنيا، مصر، بريطانيا	اللغة الإنجليزية- لغويات	أستاذ مساعد

رؤساء ومدراء الأقسام في الجامعة من الهيئة الإدارية

الوظيفة	الإسم
رئيس قسم الموارد البشرية	أ. محمد أحمد دين سليمان
رئيس قسم الاتصال المؤسسي والإعلام	أ. علي الحوسني
رئيس قسم الشؤون المالية	أ. خميس السيد مكاوي
مدير مكتب الخريجين وأرباب العمل والتوظيف والتسويق	أ. أحمد شفيق
رئيس قسم تقنية المعلومات	أ. ليث الغنيمات
مديرة مكتب مدير الجامعة	أ. فاطمة زكرياء الكمالي
مديرة العيادة الطبية	الطبيبة مروة موسى
رئيس قسم الخدمات والصيانة	أ. هشام إبراهيم
رئيس قسم الشؤون الطلابية	أ.رقية الجناحي
رئيس قسم خدمة المجتمع	أ. عاطفة فلكناز
رئيس قسم القبول والتسجيل	أ. ميمونة آل صالح

تعريفات ومفاهيم

- **التخصص الرئيسي:** هو مجال الدراسة الذي يتخصص به الطالب على مستوى البكالوريوس أو الدراسات العليا ويتطلب التخصص أن يكمل الطالب ما لا يقل عن (30) ساعة معتمدة (أو ما يعادلها) محددة للتخصص ومميزة لمجال معين.
- **التخصص الدقيق:** مجموعة من مساقات تمثل تخصصاً فرعياً يتم الحصول عليه ضمن حدود مجال الدراسة الرئيسي. يذكر التخصص الدقيق في كشف علامات الطالب، ولكن ليس في شهادة الدرجة العلمية. ويتضمن التخصص الدقيق دراسة (015) ساعة معتمدة على الأقل أو ما يعادلها في مرحلة البكالوريوس، ويتضمن في برامج الدراسات العليا الرسالة العلمية بالإضافة إلى (9) ساعات معتمدة من المساقات الأخرى.
- **الساعة المعتمدة:** الساعة المعتمدة الواحدة في الفصل الدراسي تساوي ساعة واحدة من الوقت في الصف أو ساعتين في المختبر أو التدريب الميداني على مدار فصل دراسي يبلغ (15) أسبوعاً.
- الإجراءات: سلسلة من المعاملات الإدارية المترابطة تستهدف الوصول إلى تقييد وضعية محددة بأنظمة الجامعة.
- أعضاء هيئة التدريس: الأساتذة والأساتذة المشاركون والأساتذة المساعدون.
- الإنذار الأكاديمي: الإشعار الذي يوجه للطالب بسبب انخفاض معدله التراكمي عن (2.00) من (4.00).
- إنذار الغياب: الإشعار الذي يوجه للطالب بسبب غيابه عن المحاضرات، بما يزيد عن أو يساوي 15%.
- البيانات الأكاديمية: بيانات الطالب الرسمية المفصلة المسجلة في قواعد معطيات الجامعة.
- التسجيل المبكر: هو تسجيل يتم في فترة يحددها التقويم الجامعي قبل الفترة المحددة للتسجيل في الفصل الدراسي.
- التقدير: وصف مستوى الأداء ويشار إليه بالرمز الأبجدي للدرجة النهائية التي حصل عليها الطالب في أي مساق.
- التقدير العام: وصف مستوى التحصيل العلمي للطالب خلال مدة دراسته في الجامعة.
- تقدير غير مكتمل: تقدير مؤقت يشير إلى مشاركة الطالب في التقويمات الفصلية وتغيبه عن الاختبار النهائي لأسباب تحددها اللوائح التنظيمية، ويرمز له في السجل الأكاديمي بالحرف (I).
- الاختبار النهائي: اختبار في كل المساقات التي سجل فيها الطالب في الفصل يعقد مرة واحدة نهاية الفصل الدراسي.
- الخطة الدراسية: هي مجموعة المساقات الدراسية الإلزامية والاختيارية التي يجب على الطالب اجتيازها بنجاح للحصول على الدرجة العلمية في التخصص المحدد.
- درجة الأعمال الفصلية: الدرجة الممنوحة للأعمال التي تبين تحصيل الطالب خلال فصل دراسي من اختبارات وبحوث وأنشطة تعليمية تتصل بالمقرر الدراسي.

- درجة الاختبار النهائي: الدرجة التي يحصل عليها الطالب في كل مساق في الاختبار النهائي للفصل الدراسي.
- الدرجة النهائية: مجموع درجات الأعمال الفصلية ودرجة الاختبار النهائي لكل مساق.
- **السجل الدراسي التسلسلي:** هو سجل أصل ملف الطالب الذي يوثق بدقة مسار حياة الطالب الأكاديمية؛ بحيث تظهر فيه جميع المساقات التي سجلها ورسب و نجح فيها. كما يشمل السجل جميع الحالات الأخرى: التي كان لديه فيها (غير مكتمل)، والتي سحبها خارج وقت السحب والإضافة المعتاد
- الطالب: كل منتسب للجامعة من الذكور والإناث لغاية الدراسة.
- الطلبة: الطلاب والطالبات.
- العام الدراسي: هو الفترة التي تبلغ مدتها عامًا واحدًا، ويتم تحديدها سنويًا من خلال التقويم الجامعي الصادر رسميًا.
- العبء الدراسي: مجموع الساعات الدراسية التي يسمح للطلاب التسجيل فيها في فصل دراسي ويتحدد الحد الأعلى والأدنى للعبء الدراسي حسب القواعد التنفيذية للجامعة.
- الفصل الصيفي: فصل دراسي اختياري مدته (06) أسابيع دون احتساب فترة التسجيل والاختبارات النهائية، وتضاعف خلاله المدة المخصصة لكل مساق.
- القسم العلمي: الهيئة الأكاديمية التي تضم أعضاء هيئة التدريس في البرنامج الأكاديمي في كل كلية من كليات الجامعة
- **كشف الدرجات المستخرج:** هو كشف يمنح للطلاب عند تخرجه، يضم مساقات البرنامج الذي تخرج فيه، ويشار للمساقات التي لم ينجح فيها، إلا بعد الرسوب فيها وإعادتها برمز معين*
- لجنة الحالات الطلابية: لجنة تكلف بدراسة قضايا الطلبة التي تنص عليها اللوائح التنظيمية، والتي لا تنص عليها.
- متطلبات التخصص: هي المساقات الإجبارية والاختيارية التي يدرسها طلبة التخصص دون غيرهم من طلبة التخصصات الأخرى.
- متطلبات الجامعة: هي المساقات الإجبارية والاختيارية التي يدرسها جميع طلبة الجامعة من مختلف الكليات والتخصصات.
- متطلبات الكلية: هي المساقات الإجبارية والاختيارية التي يدرسها جميع طلبة الكلية من مختلف التخصصات.
- المساق: هو مقرر دراسي ضمن خطة الدراسة المعتمدة في كل تخصص (برنامج). ويكون لكل مساق رقم ورمز واسم ووصف مفصل لمفرداته يميزه من حيث المحتوى والمستوى عما سواه من مساقات. ويجوز أن يكون لبعض المساقات متطلب أو متطلبات سابقة أو متزامنة معه.
- المساقات الإجبارية: هي المساقات المحددة من متطلبات الجامعة ومتطلبات الكلية ومتطلبات التخصص، التي يجب على الطالب أن يدرسها وينجح فيها.

- المسابقات الاختيارية: هي مجموعة من المسابقات التي يختار الطالب من بينها مسابقات تغطي الساعات المخصصة لها في صنفها، سواء أكانت من متطلبات الجامعة، أم متطلبات الكلية، أم متطلبات التخصص.
- المستوى الدراسي: يصنف الطلبة وفقاً للخطط الدراسية المعتمدة، في مرحلة البكالوريوس حسب السنوات:
السنة1: من لم ينجز 32 ساعة. السنة 2: من أنجز ما بين 33 و64، السنة 3: من أنجز ما بين 65 و96. السنة4: من أنجز ما بين 97 و128.
- المعدل التراكمي: حاصل قسمة مجموع النقاط التي حصل عليها الطالب في جميع المسابقات التي درسها منذ التحاقه بالجامعة على مجموع الساعات المقررة لتلك المسابقات. (بعد أن تحسب نقاط كل مساق بضرب نقاط المساق المتحصل عليها في عدد ساعاته).
- المعدل الفصلي: حاصل قسمة مجموع الدرجات التي حصل عليها الطالب على مجموع الساعات المقررة لجميع المسابقات التي درسها في الفصل الدراسي، (بعد أن تحسب نقاط كل مساق بضرب نقاط المساق المتحصل عليها في عدد ساعاته).
- المرشد الأكاديمي: عضو هيئة التدريس المكلف بإرشاد عدد محدد من الطلبة في كل ما يتعلق بشؤونهم الأكاديمية منذ قبولهم بالكلية .

جامعة الوصل :

هي إحدى المؤسسات المرخصة والمعتمدة من وزارة التربية والتعليم، شؤون التعليم العالي في أبريل 2019م، وهي مؤسسة وقفية غير ربحية أسسها معالي جمعة الماجد عام 1986م، بقرار من مجلس أمنائها، وبرعاية حكومة دبي. بدأت الدراسة فيها في العام الجامعي (1986 - 1987م).

تعنى جامعة الوصل بالعلوم والمعارف، بهدف تأكيد الهوية الثقافية المميزة للمجتمع الإماراتي في الميادين العلمية المختلفة. وتقدم الجامعة دراسةً مجانية للطلبة، على مستوى البكالوريوس في الدراسات الإسلامية واللغة العربية، وبرسوم رمزية على مستوى برامج الدراسات العليا وغيرها. تقوم الدراسة في الجامعة على أساس النظام الفصلي بواقع ثمانية فصول دراسية، يقسم فيه العام الدراسي إلى فصلين دراسيين مستقلين، ومدة الدراسة للحصول على درجة البكالوريوس أربع سنوات.

لغة التعليم في الجامعة هي اللغة العربية ما عدا تخصص اللغة الإنجليزية والترجمة. وتدرس اللغة الإنجليزية بوصفها لغة مساندة، في البرامج التي تدرس بالعربية، كما تدرس اللغة العربية لغة مساندة في تخصص اللغة الإنجليزية. ومدة الحصول على شهادة البكالوريوس (4) سنوات. أما بالنسبة لبرامج الدراسات العليا (الماجستير والدكتوراه) فتقوم الدراسة على أساس سنة تمهيدية تليها سنوات لتحضير رسالة علمية، وفق اللوائح التنظيمية لبرامج الدراسات العليا.

افتتحت المؤسسة برنامج الماجستير في اللغة العربية وآدابها في مطلع العام 2002-2003م بشعبتين هما:

-شعبة اللغة والنحو.

-شعبة الأدب والنقد.

ثم شرعت هذه المؤسسة -تحقيقاً للطموح المنشود والأهداف المرسومة- في فتح برنامج الدكتوراه في الشريعة الإسلامية تخصص الفقه الإسلامي وأصوله منذ 2004/9/1م، كما تم افتتاح برنامج الدكتوراه في اللغة العربية وآدابها شعبتي اللغة والنحو، والأدب والنقد، بدءاً من العام الجامعي 2007-2008م.

وقد استعانت منذ إنشائها بجهود مجموعة من أساتذة الجامعات والعلماء المشهود لهم بالخبرة والإخلاص؛ ليدرّسوا فيها وينهضوا بأعباء الرسالة النبيلة التي قامت من أجلها.

تعتمد الجامعة نظام الساعات المعتمدة بفصلين دراسيين بالإضافة إلى فصل صيفي أو أكثر حسب ما تقره الجامعة.

تتكون الجامعة من الكليات الآتية :

كلية الدراسات الإسلاميّة :

قسم الدراسات الإسلاميّة.

كلية الآداب، وتتضمن :

قسم اللغة العربيّة وآدابها.

قسم علوم المكتبات والمعلومات.

كلية الدراسات الإسلاميّة :

تُشرفُ كلية الدراسات الإسلاميّة على سير العملية التعليمية بالتنسيق مع الأقسام العلمية في الكلية، وتسعى إلى ترقية الأداء التعليمي، وتطوير الخطط والبرامج، وتحديث الطرائق والمناهج، وتقوم بمتابعة اللوائح والنظم المعمول بها في الجامعة وتطبيقها، وتنفيذ القرارات الصادرة عن إدارة الجامعة ومجلسها والتنسيق مع عمادة الدراسات العليا لمتابعة الجانب الأكاديمي في برنامجي الماجستير والدكتوراه، والتعاون مع عمادة شؤون الطلبة لمتابعة سير العملية التعليمية وإجراء الامتحانات، فضلاً عن تقويم تطبيق الخطة الدراسية ومتابعة تنفيذ توصيات هيئة الاعتماد الأكاديمي وتطبيق مفردات المساقات الدراسية.

الدرجات العلمية التي تمنحها الجامعة :

تمنح الجامعة الدرجات العلمية الآتية :

1-البكالوريوس :

درجة البكالوريوس في الدراسات الإسلاميّة.

درجة البكالوريوس في اللغة العربيّة وآدابها.

درجة البكالوريوس في علوم المكتبات والمعلومات.

مدة الدراسة: أربع سنوات دراسية في ثمانية فصول، ولا يجوز بقاء الطالب في الجامعة مدة تزيد عن ضعف هذه المدة.

2-الدراسات العليا :

تمنح الجامعة درجة الماجستير في التخصصات الآتية :

برنامج ماجستير في الدراسات الإسلاميّة.

برنامج ماجستير في اللغة العربيّة وآدابها - الدراسات اللغوية.

برنامج ماجستير في اللغة العربيّة وآدابها - الدراسات الأدبية والنقدية.

وتمنح الجامعة درجة الدكتوراه في التخصصات الآتية :

برنامج دكتوراه الفلسفة في الفقه وأصوله.

برنامج دكتوراه الفلسفة في الدراسات اللسانية.

برنامج دكتوراه الفلسفة في الدراسات الأدبية والنقدية.

الأتفاقيات الموقعه مع جامعة الوصل

م	الجامعة	تاريخ التوقيع
1	جامعة مالايا- ماليزيا	2020-10-5
2	جامعة الفجيرة- دولة الإمارات	2020/02/11
3	كلية آل مكتوم- اسكتلندا	2020/03/01
4	الجامعة القاسمية	2020-07-06
5	وزارة الثقافة والشباب	2021-12-19
6	جامعة السلطان مولاي سليمان بني ملال بالمغرب	2022-05-24
7	جامعة المنستير- تونس	2022-10-27
8	جامعة محمد بن زايد للعلوم الإنسانية أبوظبي	2024-07-04
9	جامعة العلوم التطبيقية الخاصة	2024-10-31
10	جامعة الزيتونة الأردنية	2024 -10-28
11	جامعة اليرموك	2024-10-29
12	مكتبات محمد بن راشد	2025-01-15

كلية الدراسات الإسلامية

رؤية الكلية :

إعداد جيل من المختصين في الدراسات الإسلامية، يحوزون المعارف والمهارات المؤهلة لمعالجة مستجدات الحياة برؤية تأصيلية علمية متزنة، خدمةً للمجتمع ومؤسساته ما يحقق الكفاية منهم، بمنهج وسطي معتدل.

رسالة الكلية :

توفير برامج أكاديمية متنوعة في الدراسات الإسلامية، تتوافق مع المعايير الوطنية، وترشد المؤسسات بالكوادر المؤهلة.

أهداف الكلية :

تعليم علوم الشريعة ما يجمع بين الأصالة والمعاصرة، ويتوافق مع مقاصد الشريعة وكيانها وأصولها الثابتة. بناء الشخصية المسلمة المنتمية لدينها وأمتها، المعترزة بوطنها وأصولها، المتحصنة بالفهم الصحيح للإسلام القائم على الوسطية والاعتدال.

ترسيخ مبادئ التسامح والحوار، وتأسيس أصول التواصل بين العاملين في حقل الدراسات الإسلامية على اختلاف مدارسهم، وبناء جسور الألفة مع سائر المشتغلين في حقل الدراسات الإنسانية بوجه عام.

تكوين الملكة الفقهية والأصولية لدى الطالب وذلك بتنمية مهارات القراءة والكتابة، والقدرة على الاستنباط والاستدلال، وإنتاج البحوث العلمية.

بناء النهج الإسلامي في سلوك منتسبي البرامج وتعاملهم مع عدم التفريط في انتمائه الديني والوطني.

إعداد باحثين مختصين على صعيد الدراسات العليا في الدراسات الإسلامية، قادرين على تهيئة الحلول السليمة وفق منهج وسطي معتدل بما يجيب عن الكثير من المستجدات المعاصرة.

رشد المؤسسات بالكوادر المؤهلة للعمل على صعيدي القطاع العام والخاص.

قسم الدراسات الإسلامية

هو أحد الأقسام الرئيسية في الجامعة، أُسس في العام الجامعي (1986 - 1987م)، وقد تخرجت الدفعة الأولى في تخصص الدراسات الإسلامية في العام (1990 - 1991م) وما زال مستمرًا في عطائه، وقد فُتِحَ بابُ التسجيل أمام الوافدين للبكالوريوس ابتداءً من العام الجامعي (2017/2018م)

ويهدف القسم إلى ترسيخ الفهم الصحيح للشريعة الإسلامية، وبناء العقيدة الصحيحة القائمة على منهج السلف الصالح في نفوس الطلبة، بما يعزز بناء المواطن الصالح، وإرساء المناهج السليمة في فهم النصوص

الشرعية من الكتاب والسنة، وتأهيل الطلبة ليكونوا دعاة عارفين بأصول الدعوة ومناهجها، فض عن تنمية مهارات التفكير لديهم، وتفعيل قدراتهم في الحوار الحضاري مع الآخرين ليجمعوا في ذلك بين الأصالة والمعاصرة.

ويرتبط أكاديميًا بكلية الدراسات الإسلامية، وعمادة شؤون الطلبة، وكذلك بمركز البحوث المؤسسية والاعتماد الأكاديمي والتخطيط في الجامعة. ويضم نخبة من الأساتذة المتميزين من أصحاب الرتب العلمية العالية.

المرحلة الأولى: مرحلة البكالوريوس :

تأسس قسم الدراسات الإسلامية - مرحلة البكالوريوس - في العام الجامعي (1986 - 1987م)، ومدة الدراسة فيه أربع سنوات بالنظام الفصلي أو ما يحقق متطلبات التخرج وفق نظام الساعات المعتمدة لمنح شهادة البكالوريوس في الدراسات الإسلامية.

المرحلة الثانية: مرحلة الدراسات العليا :

تأسس برنامج الدراسات العليا - لتخصص الدراسات الإسلامية في العام الجامعي (1995 / 1996م) يخول الملتحقين به الحصول على درجة الماجستير في الشريعة الإسلامية.

وفي عام 2016م تم تجديد اعتماد برنامج الماجستير في الدراسات الإسلامية في التخصصين: فقه، وأصول الفقه بموجب القرار الوزاري رقم (144) لسنة 2016م بتاريخ (03/05/2016م).

افتتح برنامج الدكتوراه في التخصص نفسه في العام الجامعي (2004 / 2005م).

والبرنامجان متاحان للجنسين من الجنسيات الخليجية، والعربية، والإسلامية وفق شروط تحددها الجامعة.

يمنح هذا البرنامج لطلبته تكوينًا معرفيًا ومهاريًا مركبًا في :

الدراسات الإسلامية.

الفقه وأصوله .

الإصلاح والتوجيه الأسري.

برنامج البكالوريوس في الدراسات الإسلامية

المسار الأول: الساعات المعتمدة لمسار تخصص "الدراسات الإسلامية (128) : "معتمدة لاستكمال متطلبات التخرج.

أولاً: متطلبات الجامعة (30) ساعة معتمدة، تتوزع كالاتي :

متطلبات الجامعة الإلزامية (26) ساعة معتمدة

متطلبات الجامعة الاختيارية (4) ساعات معتمدة

ثانياً: متطلبات الكلية (22) ساعة معتمدة، توزع كالاتي :

متطلبات الكلية الإلزامية (18) ساعة معتمدة

متطلبات الكلية الاختيارية (4) ساعات معتمدة

ثالثاً: متطلبات التخصص (76) ساعة معتمدة، توزع كالاتي :

متطلبات التخصص الإلزامية (68) ساعة معتمدة

متطلبات التخصص الاختيارية (8) ساعة معتمدة

المسار الثاني: الساعات المعتمدة في مسار التوجيه والإصلاح الأسري (128) : ساعة معتمدة لاستكمال متطلبات التخرج .

أولاً: متطلبات الجامعة (28) ساعة معتمدة، تتوزع كالاتي :

متطلبات الجامعة الإلزامية (26) ساعة معتمدة

متطلبات الجامعة الاختيارية (2) ساعة معتمدة

ثانياً: متطلبات الكلية (22) ساعة معتمدة، توزع كالاتي :

متطلبات الكلية الإلزامية (18) ساعة معتمدة

متطلبات الكلية الاختيارية (4) ساعات معتمدة

ثالثاً: متطلبات التخصص (78) : ساعة معتمدة.

دراسات إسلامية إجبارية (57) : ساعة معتمدة .

التوجيه والإصلاح الأسري الإلزامية (15) : ساعة معتمدة.

مخرجات البرنامج

عند إكمال الطالب مساقات البرنامج بنجاح يكون قادراً على أن

المعرف	المخرجات
K1	يتعرف على المصطلحات العلمية المتعلقة بالعلوم الشرعية المختلفة ومفاهيمها؛ في: القرآن والحديث والعقيدة والفقه وأصوله والعلوم المساندة.
K2	يُلم بالمداخل العلمية لفروع العلوم الشرعية؛ نشأة، وتطوراً، واستقراراً ورواداً.
K3	يعدد مصادر التراث الإسلامي واتجاهاتها المختلفة في فروع العلوم الشرعية.
K4	يذكر الأحكام الشرعية لأبرز النوازل الفقهية في العبادات، والمعاملات، وأحكام الأسرة والجنايات.
S1	يتقن القرآن الكريم تلاوة وفق أحكام التجويد وتدبراً وفهماً وفق قواعد الفهم السليم.
S2	يبرهن على الأحكام الشرعية فقهاً وعقيدةً من مصادر التشريع النقلية والعقلية.
S3	يمارس التحليل النقدي بموضوعية للموضوعات المتعلقة بالعلوم الشرعية، العقيدة وطرق إثباتها والاستدلال عليها، والسيرة النبوية وفقهها.
S4	يفسر النصوص الدينية والتراثية في العلوم الشرعية، مستخدماً المهارات اللغوية والبيانية والعقلية.
CA1	يتحمل مسؤولياته المهنية والأخلاقية التي تقتضيها طبيعة عمله، ويوازن بين الأمور، ويقوم بدوره في خدمة الوطن وتطوير المجتمع وبينان موقف الإسلام من القضايا المعاصرة.
CR1	يتواصل ويتفاعل إيجابياً مع المجتمع المحلي والخارج، شفهيًا وكتابياً مستخدماً وسائل التقنية الحديثة.
CS1	يوظف مهارات البحث العلمي في إعداد بحوث علمية مناسبة تخدم البيئة التي يعيش فيها.

متطلبات استكمال البرنامج

أن ينجز الطالب الحد الأدنى من الساعات المعتمدة لاستكمال البرنامج وهو (128) ساعة معتمدة موزعة

كما يلي:

أولاً متطلبات الجامعة (31) ساعة معتمدة

- متطلبات الجامعة الاجبارية (27) ساعة معتمدة
- متطلبات الجامعة الاختيارية (4) ساعات معتمدة

ثانياً : متطلبات الكلية (22) ساعة معتمدة

- متطلبات الكلية الاجبارية (18) ساعة معتمدة
- متطلبات الكلية الاختيارية (4) ساعات معتمدة

ثالثاً: متطلبات التخصص (75) ساعة معتمدة

- متطلبات التخصص الاجبارية (67) ساعة معتمدة
- متطلبات التخصص الاختيارية (8) ساعات معتمدة

1. أن لا يقل المعدل التراكمي للطالب في البرنامج عن نقطتين (2.00) من (4.00).

2. أن لا يقل معدل الطالب في مساق التدريب الميداني عن (2.00).

3. أن يكون الطالب مسجلاً بالجامعة في سنة التخرج، وأن يكون قد درس بالجامعة ما لا يقل عن 51% من الساعات المعتمدة للبرنامج.

هيكل البرنامج

متطلبات الجامعة (31) ساعة معتمدة

متطلبات الجامعة الإلزامية (27) ساعة معتمدة

رقم المساق	اسم المساق	عدد الساعات	الملاحظات/الم تطلب السابق
GEU101	الثقافة الإسلامية	3	لا يوجد
GEU102	دراسات إماراتية معاصرة	3	لا يوجد
GEU103	مهارات الاتصال باللغة العربية	3	لا يوجد
GEU111	English Communication Skills (1)	2	لا يوجد
GEU112	English Communication Skills (2)	2	GEU111
GEU113	(1)English for Academic Purposes	2	GEU112
GEU114	(2) English for Academic Purposes	2	GEU113
GEU115	Business English (1)	2	GEU112
GEU121	مقدمة في مهارات تكنولوجيا المعلومات	2	لا يوجد
GEU122	البحث الإلكتروني	3	GEU121
GEU123	أسس الابتكار وريادة الأعمال والاستدامة(ع)	3	لا يوجد

متطلبات الجامعة الاختيارية

4 ساعات معتمدة لتخصص الدراسات الاسلامية - ساعتان معتمدتان لتخصص التوجيه والاصلاح الاسري

رقم المساق	اسم المساق	عدد الساعات	الملاحظات/الم تطلب السابق
GEU201	تاريخ الخليج	2	GEU102
GEU202	الفلسفة عند العرب والمسلمين	2	GEU101
GEU203	التربية الأخلاقية	2	GEU101
GEU204	السيرة النبوية	2	GEU101
GEU205	التاريخ الإسلامي منذ الخلافة الراشدة إلى نهاية العصر العباسي	2	GEU101
GEU211	مبادئ الإدارة	2	لا يوجد
GEU212	مبادئ الإحصاء	2	لا يوجد
GEU213	السلم المدني وحماية الأوطان	2	لا يوجد
GEU214	Business English (2)	2	GEU115

متطلبات الكلية (22) ساعة معتمدة

متطلبات الكلية الإجبارية (18) ساعات معتمدة			
رقم المساق	اسم المساق	عدد الساعات	الملاحظات/المتطلب السابق
ISC101	أحكام التجويد والصوتيات القرآنية (1)	1	لا يوجد
ISC102	أحكام التجويد والصوتيات القرآنية (2)	1	ISC101
ISC103	أحكام التجويد والصوتيات القرآنية (3)	1	ISC102
ISC104	علوم القرآن	3	لا يوجد
ISC105	علوم الحديث	3	لا يوجد
ISC106	المدخل إلى الفقه الإسلامي	3	لا يوجد
GEC103	الثقافة المعلوماتية	2	لا يوجد
ISC111	مقدمات نحوية	2	لا يوجد
ISC112	تطبيقات نحوية وبلاغية	2	ISC111
متطلبات الكلية الاختيارية (4) ساعات معتمدة			
رقم المساق	اسم المساق	عدد الساعات	الملاحظات/المتطلب السابق

لا يوجد	2	المدخل إلى القانون	ISC201
لا يوجد	2	التربية في الإسلام	ISC202
لا يوجد	2	مقارنة الأديان	ISC203
لا يوجد	2	أساسيات علم المنطق	ISC204
ISC106	2	نظريات فقهية	ISC205

متطلبات التخصص الإجبارية (75) ساعة معتمدة

متطلبات التخصص الإجبارية (67) ساعة معتمدة

رقم المساق	اسم المساق	عدد الساعات	الملاحظات/المتطلب السابق
ISP101	تخريج الحديث	2	1SC105
ISP102	التوحيد - الإلهيات والنبوات	2	لا يوجد
ISP103	فقه الطهارة والصلاة والصيام	3	ISC106
ISP104	منهجية البحث	2	لا يوجد
ISP105	مناهج المفسرين	3	ISC104
ISP106	فقه العبادات (الحج والزكاة)	2	ISP103
ISP107	أصول الفقه (1)	3	ISC106
ISP108	شبهات حول الإسلام	3	لا يوجد
ISP109	أصول الفقه (2)	3	ISP107
ISP110	التوحيد - الغيبيات والسمعيات	2	ISP102
ISP111	الحديث الموضوعي	2	لا يوجد
ISP112	دراسات فقهية مقارنة	2	ISC106
ISP113	أصول الفقه (3)	3	ISP109
ISP114	فقه المعاملات المالية	3	ISC106
ISP115	التفسير الموضوعي	2	لا يوجد
ISP116	الحديث التحليلي	2	لا يوجد
ISP117	القواعد الفقهية	2	ISP114
ISP118	مناهج المحدثين	2	لا يوجد
ISP119	فقه المعاملات المالية المعاصرة	3	ISP114
ISP120	فقه الزواج والطلاق	3	ISC106
ISP121	الملل والنحل	2	ISP110
ISP122	Islamic Terminologies and Readings in	2	GEU112
ISP123	التفسير التحليلي	3	لا يوجد
ISP124	فقه العقوبات	3	ISC106
ISP125	فقه المواريث	3	ISC106

التدريب الميداني	3	ينجز 70% من المساقات وبعدد ساعي 90 ساعة،	ISP126
بحث التخرج	2	70% من المقررات الدراسية بنجاح، منهم مساق منهجية	ISP127

متطلبات التخصص الاختيارية

يختار طالب تخصص الدراسات الإسلامية 8 ساعات، ويختار طالب تخصص التوجيه والإصلاح الأسري 6 ساعات.

رقم المساق	اسم المساق	عدد الساعات	المتطلب السابق
ISP201	آيات الأحكام	2	لا يوجد
ISP202	أحاديث الأحكام	2	لا يوجد
ISP203	إعجاز القرآن	2	لا يوجد
ISP204	القصص القرآني	2	لا يوجد
ISP205	فقه الدعوة	2	لا يوجد
ISP211	فقه القضاء وطرق الإثبات	2	ISC106
ISP212	مدخل إلى السياسة الشرعية	2	ISC106
ISP213	فقه الواقع (في اللغتين: العربية والإنجليزية) Jurisprudence of Reality	2	ISP113
ISP214	الاقتصاد الإسلامي	2	ISC106
ISP222	التحكيم في الفقه الإسلامي	2	لا يوجد
ISP223	الإصلاح الأسري من منظور قرآني	2	لا يوجد
ISP224	قضايا أسرية معاصرة	2	لا يوجد

جدول تدريس البرنامج (الخطة الدراسية الإرشادية)

الفصل	رقم المساق	اسم المساق	عدد الساعات	المتطلب السابق	الفئة
الفصل الأول (16) ساعة معتمدة	GEU103	مهارات الاتصال باللغة العربية	3	لا يوجد	متطلب جامعة إجباري
	GEU111	English Communication Skills (1)	2	لا يوجد	متطلب جامعة إجباري
	ISC104	علوم القرآن	3	لا يوجد	متطلب كلية إجباري
	ISC105	علوم الحديث	3	لا يوجد	متطلب كلية إجباري
	ISC106	المدخل إلى الفقه الإسلامي	3	لا يوجد	متطلب كلية إجباري
	ISP102	التوحيد - الإلهيات والنبوات	2	لا يوجد	متطلب تخصص إجباري

الفصل	رقم المساق	اسم المساق	عدد الساعات	المتطلب السابق	الفئة
الفصل الثاني (15) ساعة معتمدة	GEU101	الثقافة الإسلامية	3	لا يوجد	متطلب جامعة إجباري
	GEU112	English Communication Skills (2)	2	GEU111	متطلب جامعة إجباري
	ISC101	أحكام التجويد والصوتيات القرآنية (1)	1	لا يوجد	متطلب كلية إجباري
	GEC103	الثقافة المعلوماتية	2	لا يوجد	تطلب كلية إجباري
	ISC111	مقدمات نحوية	2	لا يوجد	متطلب كلية إجباري
	ISP101	تخريج الحديث	2	ISC105	متطلب تخصص إجباري
	ISP103	فقه الطهارة والصلاة والصيام	3	ISC106	متطلب تخصص إجباري

الفصل	رقم المساق	اسم المساق	عدد الساعات	المتطلب السابق	الفئة
الفصل الثالث (15)	GEU113	English for Academic Purposes (1)	2	GEU112	متطلب جامعة إجباري
	GEU121	مقدمة في مهارات تكنولوجيا	2	لا يوجد	متطلب جامعة

إجباري			المعلومات	
متطلب كلية إجباري	ISC101	1	أحكام التجويد والصوتيات القرآنية (2)	ISC102
متطلب تخصص إجباري	ISC104	3	مناهج المفسرين	ISP105
متطلب تخصص إجباري	ISP103	2	فقه العبادات (الحج والزكاة)	ISP106
متطلب تخصص إجباري	ISC106	3	أصول الفقه (1)	ISP107
مساق تخصص اختياري		2	مساق تخصص اختياري	

الفصل	رقم المساق	اسم المساق	عدد الساعات	المتطلب السابق	الفئة
الفصل الرابع (16 ساعة معتمدة)	GEU122	البحث الإلكتروني	3	GEU121	متطلب جامعة إجباري
	GEU114	English for Academic (2)Purposes	2	GEU113	متطلب جامعة إجباري
	ISC103	أحكام التجويد والصوتيات القرآنية (3)	1	ISC102	متطلب كلية إجباري
	ISP123	التفسير التحليلي	3	لا يوجد	متطلب تخصص إجباري
	ISP109	أصول الفقه (2)	3	ISP107	متطلب تخصص إجباري
	1SP110	التوحيد - الغيبات والسمعيات	2	ISP102	متطلب تخصص إجباري
		مساق كلية اختياري	2		متطلب كلية اختياري

الفصل	رقم المساق	اسم المساق	عدد الساعات	المتطلب السابق	الفئة
الفصل الخامس (17 ساعة)	GEU102	دراسات إماراتية معاصرة	3	لا يوجد	متطلب جامعة إجباري
	ISC112	تطبيقات نحوية وبلاغية	2	ISC111	متطلب كلية إجباري

متطلب تخصص إجباري	لا يوجد	2	الحديث الموضوعي	ISP111
متطلب تخصص إجباري	ISP109	3	أصول الفقه (3)	ISP113
متطلب تخصص إجباري	ISC106	3	فقه المعاملات المالية	ISP114
متطلب تخصص إجباري	GEU112	2	Islamic Terminologies and Readings in English Language	ISP122
متطلب تخصص اختياري		2	مساق تخصص اختياري	

الفئة	المتطلب السابق	عدد الساعات	اسم المساق	رقم المساق	الفصل
متطلب جامعة إجباري	لا يوجد	3	أسس الابتكار وريادة الأعمال والاستدامة	GEU123	الفصل السادس (16) ساعة معتمدة
متطلب تخصص إجباري	ISC106	3	فقه العقوبات	ISP124	
متطلب تخصص إجباري	ISC106	2	دراسات فقهية مقارنة	ISP112	
متطلب تخصص إجباري	لا يوجد	2	الحديث التحليلي	ISP116	
متطلب تخصص إجباري	ISP114	2	القواعد الفقهية	ISP117	
متطلب تخصص إجباري	GEU122	2	منهجية البحث	ISP104	
متطلب كلية اختياري		2	مساق كلية اختياري		

الفئة	المتطلب السابق	عدد الساعات	اسم المساق	رقم المساق	الفصل
متطلب جامعة إجباري	GEU112	2	Business English	GEU115	الفصل السابع
متطلب تخصص إجباري	ISC106	3	فقه المواريث	ISP125	

متطلب تخصص إجباري	ISP114	3	فقه المعاملات المالية المعاصرة	ISP119
متطلب تخصص إجباري	ISC106	3	فقه الزواج والطلاق	ISP120
متطلب تخصص إجباري	ينجز 70% من المساقات وبعدها ساعي 90 ساعة، ويشترط أن يُتم مساق GEU122	3	التدريب الميداني	ISP126
متطلب جامعة اختياري		2	مساق جامعة اختياري	

الفئة	المتطلب السابق	عدد الساعات	اسم المساق	رقم المساق	الفصل
متطلب تخصص إجباري	لا يوجد	3	شبهات حول الإسلام	ISP108	الفصل الثامن (17) ساعة معتمدة
متطلب تخصص إجباري	لا يوجد	2	التفسير الموضوعي	ISP115	
متطلب تخصص إجباري	لا يوجد	2	مناهج المحدثين	ISP118	
متطلب تخصص إجباري	ISP110	2	الملل والنحل	ISP121	
متطلب تخصص إجباري	70% من المقررات الدراسية بنجاح، منهم مساق منهجية البحث ISP104	2	بحث التخرج	ISP127	
متطلب جامعة اختياري		2	مساق جامعة اختياري		
متطلب تخصص اختياري		2	مساق تخصص اختياري		
متطلب تخصص اختياري		2	مساق تخصص اختياري		

(1) مصفوفة البرنامج لمخرجات التعلم للبرنامج (PLOs) المرتبطة بموصفات منظومة المؤهلات الوطنية

القدرات			مخرجات برنامج البكالوريوس (الدراسات الإسلامية)							
التطوير الذاتي	الدور في المحيط	الاستقلالية والمسؤولية	منظومة المؤهلات الوطنية-7							
1	1	1	4	3	2	1	4	3	2	1
			معرفة واقعية / ونظرية متخصصة، وفهم لنطاق العمل أو التخصص، مع شمول مجموعة واسعة ومترابطة من المعارف والمفاهيم، واقتران ذلك بالتعمق الجوهرى في المبادئ الأساسية والمفاهيم النظرية.							
			فهم للمعرفة / والنظريات في المجالات المتصلة بالعمل أو التخصص، وفي حال التخصصات المهنية، فهم بالأنظمة والتعليمات والمعايير والقوانين ذات الصلة.							
			فهم للأسلوب / الدقيق لإنشاء وبناء مجموعة نظامية ومترابطة من المعارف والمفاهيم المكتسبة من مجموعة من							

المعرفة

		المصادر.
	/ /	فهم شامل للتحليل الدقيق وللأنظمة والأساليب البحثية، وتقييم الأساليب الفنية لحل المشكلات.
	/ /	التعرف الجيد على المصادر الحالية والحديثة للمعرفة و الأبحاث العلمية، مع دمج للمفاهيم الخاصة بمجالات خارجية.
	/ /	المهارات الفنية الإبداعية والتحليلية الملائمة لحل المشكلات المتخصصة باستخدام عمليات إجرائية وقائمة على الأدلة والبراهين وذلك في مواقف وحالات متوقعة وجديدة تتضمن ابتكار واستدامة حُجج وبراهين مرتبطة بمجال المعرفة أو التخصص.
	/	تقييم واختيار وتطبيق الأساليب أو الإجراءات الملائمة في عمليات البحث والتقصي لإيجاد حلول.
	/	تقييم وتطبيق الأدوات

المهارات

		<p>والاستراتيجيات البحثية الملائمة المرتبطة بمجال المعرفة أو التخصص.</p>	
	/	<p>مهارات متقدمة ومتطورة جدًا لتكنولوجيا الاتصالات والمعلومات بهدف تقديم وشرح وتحليل القضايا المعقدة وغير المتوقعة.</p>	
	/	<p>إمكانية تبني المسؤولية لتطوير أساليب مبتكرة ومتقدمة بهدف تقييم وإدارة الإجراءات والعمليات المعقدة وغير المتوقعة، وكذلك تقييم وإدارة موارد التعلم.</p>	<p>الاستقلالية والمسؤولية</p>
	/	<p>إمكانية إدارة العمليات الفنية أو الإشرافية أو المتعلقة بالتصاميم ضمن مواقف غير متوقعة وغريبة ومتقلبة(متغيرة).</p>	<p>القدرات</p>
	/	<p>يمكنه، كفرد، العمل بشكل إبداعي وفعال في قيادة الفريق، وفي إدارة المواقف، من خلال ممارسة أنشطة فنية ومهنية.</p>	

	/	<p>يمكنه التعبير عن وجهة نظر شخصية ذاتية، وقبول المسؤولية تجاه المجتمع ككل، وفيما يتعلق بالتقاليد والعلاقات الاجتماعية الثقافية.</p>	
	/	<p>القدرة على العمل بكل استقلالية في السياقات الفنية والإرشادية والتكيف مع الأدوار الوظيفية المساعدة بأقل توجيه.</p>	<p>الاندماج في السياق</p>
	/	<p>القدرة على تحمل المسؤولية تجاه وضع وتحقيق المخرجات الفردية أو الجماعية بالإضافة لمهارات إدارة العمل الفردي أو الإشراف على الآخرين في حال التخصص في مجال عمل وفرع من المعرفة.</p>	
	/	<p>القدرة على المشاركة مع النظراء في العمل من المتخصصين وأصحاب الكفاءات العالية بالإضافة لقيادة فرق العمل المركبة والمعقدة.</p>	
	/	<p>القدرة على تحمل مسؤولية الإدارة والتطور الوظيفي</p>	

		والإرشاد المباشر للأفراد والمجموعات.	
/		القدرة على التقييم الذاتي وتحمل المسؤولية تجاه المشاركة في الأداء الوظيفي، بالإضافة إلى السعي الدؤوب لتحقيق التطور الوظيفي والتعلم المستمر.	التطوير الذاتي
/		القدرة على إدارة مهام العمل على المستوى الشخصي والمهني وفي سياقات تعلم معقدة وغير مألوفة أحياناً	
/		القدرة على المساهمة والمراقبة فيما يتعلق بالمعايير الأخلاقية.	

توصيف المساقات الإلجبارية

1- مساقات الجامعة الإلجباري .

اسم المساق		الثقافة الإسلامية	
رقم المساق	Geu101	عدد الساعات	نظري 3
وصف المساق			
يعنى هذا المساق بدراسة مدخل إلى الثقافة الإسلامية (تعريف الثقافة، ومميزاتها وخصائصها). مصادر الثقافة الإسلامية المتعددة، ومجالاتها-العقيدة، والعبادة، والأخلاق-دراسة مفهوم الوسطية وملاحمها، وبحث وسطية الإسلام في العقيدة والشريعة والأخلاق والحضارة ، وأثر ذلك في تحقيق العدل والأمن ومواجهة الغلو والتطرف، وأثر العلماء والدعاة في نشر الفكر الوسطي في المجتمع .			
اسم المساق		دراسات إماراتية معاصرة	
رقم المساق	GEU102	عدد الساعات	3
وصف المساق			
يتناول مساق "دراسات إماراتية معاصرة" بعضًا من الموضوعات التي تؤسس لتمكين المواطن وبناء الهوية الإماراتية، وربطها بتاريخها وحضارتها ومستقبلها، ويعرض لموضوعات منها: "الدولة الاتحادية والهوية الوطنية"، و"مكانة الإمارات في السياسة الدولية"، و"القيم والموروثات الأساسية"، و"بناء الإنسان وتطلعات المستقبل"، و"تمكين المرأة والتنمية"، و"الأدب الإماراتي"، و"الأمن الغذائي"، و"صحة المجتمع"، و"جودة الحياة"، والاستدامة البيئية"، و"أتمتة الخدمات والتطور التقني". ويهدف المساق إلى تعزيز البناء الفكري عند الطلبة وتمكين مفاهيم الانتماء والولاء والوفاء لوطنهم الغالي وقيادته الحكيمة الفذة، ويهدف-أيضًا- إلى ربط الطلبة بتوجهات دولة الإمارات العربية المتحدة نحو القضايا العالمية المعاصرة، مثل: قضية الطاقة المستدامة، والابتكار، واعتمادها التقنيات الحديثة والاستثمار في التكنولوجيا الرقمية والذكاء الاصطناعي كضرورة حيوية لتعزيز الاستدامة، وتحقيق أهدافها في إطار أتمتة الخدمات والتطور التقني التزاما برؤية الإمارات 2071 .			

اسم المساق		مهارات الاتصال باللغة العربية	
رقم المساق	GEU103	عدد الساعات	3
وصف المساق			

يتناول هذا المساق تعريف الطالب على مهارات الاتصال في اللغة العربية (النطق والخط والإيقان والاستماع والتحاور)؛ وأن يكتسب من خلاله مفاتيح أساسية يفهم بها خطوات الاتصال الفعّال، فيعرف قضاياها، ومسائله المتداولة وأهدافه وغاياته .

English Communication Skills (1)			اسم المساق
2	عدد الساعات	GEU111	رقم المساق
<p>وصف المساق</p> <p>This course is an introductory course in English done by the students in the first Course. Students are taken a step further with the teaching of more grammar and somewhat longer readings. It aims at improving speaking, listening, reading, and writing skills in real-life situations. Each unit has a theme, a subject that presents the students with one aspect of life.</p> <p>Students learn more social interaction through English. Each unit has related readings such as people, great communicators, etc. Writing, listening, and speaking are integral to each unit. Vocabulary and grammar in each unit take the students further in their journey to learning English. The Everyday English section teaches students real-life interaction.</p>			

English Communication Skills (2)			اسم المساق
2	عدد الساعات	GEU112	رقم المساق
<p>وصف المساق</p> <p>This course is a continuation of the introductory course in English done by the students in the first course. Students are taken a step further with the teaching of more grammar and somewhat longer readings. It aims at improving speaking, listening, reading, and writing skills in real-life situations. Each unit has a theme, a subject that presents the students with one aspect of life.</p> <p>There is also a reinforcement of the course covered in the first course. Students learn more social interaction through English. Each unit has related readings such as people, great communicators, and so on. Writing, listening, and speaking are integral to each</p>			

unit. Vocabulary and grammar in each unit take the students further in their journey to learning English. The Everyday English section teaches students real-life interaction.

English for Academic Purposes (1)			اسم المساق
2	عدد الساعات	GEU113	رقم المساق
<p>وصف المساق</p> <p>This course focuses on developing students' ability to use English in a college setting. It refines students' writing and reading skills and improves their ability to understand spoken language and deliver oral presentations in an academic environment. With its prerequisites (ESC1 & ESC2), this EAP course tends to target instrumentally motivated students that need to improve their English to attain academic success and communicate effectively. It is skills-based, with the four language skills being targeted, with a special focus on the productive ones. Higher thinking skills such as summarizing, giving definitions, describing processes, giving instructions, and explaining cause and effect, compare and contrast relations are all developed. The course syllabus integrates the development of language skills with study and communication skills using a range of academic topics drawn from social and natural sciences, arts and humanities, business and management, technology, and IT.</p>			

English for Academic Purposes (2)			اسم المساق
2	عدد الساعات	GEU114	رقم المساق
<p>وصف المساق</p> <p>This course is a continuation of English for Academic Purposes (1). It further consolidates students' readiness of using English efficiently in academic settings. It supports the success of students by building confidence and developing key academic presentation and writing skills. The course builds upon and expands students' communicative, critical analysis, study, and research skills. Due weight is given to the productive skills of the language as the course provides strategies to help students improve their formal oral presentation and writing skills. In this course, students</p>			

practice oral communication skills toward a specified audience. They also study the organization of ideas, the informative presentation process, and audience analysis. In addition, *English for Academic Purposes (2)* aims to familiarize students with the discourse and cognitive aspects of writing academic essays, reports, projects, and research articles. The course book chosen mainly focuses on blended skills in which critical reading is effectively integrated with writing skills.

		Business English (1)	اسم المساق
2	عدد الساعات	GEU115	رقم المساق
وصف المساق			
<p>The Business English course is designed to prepare students to use English in a present or future work situation. Students will develop English skills with a focus on business contexts and environments, and they will learn vocabulary that is used regularly in the business world. This course will help practice and enrich communication skills by using English in specific business settings and situations. The course includes regular progress tests and tutorials, which help the instructors identify students' strengths and weakness, and allow the students to check their progress in English</p>			

		مقدمة في مهارات تكنولوجيا المعلومات	اسم المساق
نظري (1) عملي (1)	عدد الساعات	GEU121	رقم المساق
وصف المساق			
<p>يقوم هذا المساق بتزويد الطلبة بمهارات الحاسوب الأساسية ، ويبين للطلاب مكونات الحاسوب ووظائفه وفوائده، وفيروساته، وطرق الوقاية منها، كما يوضح مفهوم تكنولوجيا المعلومات و الشبكات الحاسوبية والوسائط المتعددة ، و بشكل عملي يغطي موضوع برمجيات الحاسوب، نظام التشغيل ويندوز والبرامج التطبيقية (معالجة النصوص والجداول الإلكترونية وعرض الشرائح)، وشبكة الانترنت وتأثيرها على حياتنا وعلى المستقبل وخدمات الانترنت مثل البريد الالكتروني والتعلم عن بُعد .</p>			

	اسم المساق	البحث الإلكتروني
--	------------	------------------

رقم المساق	GEU122	عدد الساعات	نظري 2: عملي 1 :
<p>وصف المساق</p> <p>التعريف بالبحث الإلكتروني ومميزاته، مفهوم محركات البحث وفوائد استخدامها و أهم محركات البحث العالمية و العلمية، مفهوم المتصفحات، طرق البحث في محركات البحث (البحث البسيط والبحث المتقدم)، أدوات البحث، محرك البحث قوقل و آلية البحث عن للمعلومات، أساليب البحث في الانترنت، مهارات البحث في البيئة الرقمية، فرز نتائج البحث بحسب مستوى قراءة النص، البحث عن الصور في المختبرات، طريقة توثيق المراجع الالكترونية، معايير اتقاء المصادر الالكترونية، البحث الكمي تعريفه و أنواعه وطرقه و أمثلته، مفهوم البحث العلمي، استخدام برنامج مايكروسوفت وورد لعمل البحوث العلمية .</p>			

اسم المساق	أسس الابتكار وريادة الأعمال والاستدامة		
رقم المساق	GEU123	عدد الساعات	3
<p>صممت جامعة ستانفورد خطة مساق الابتكار و ريادة الاعمال لتعزيز روح الابتكار و ثقافة الابداع و الريادة لدى الطلبة و تمكينهم من منهجيات التفكير و الاستكشاف والإبداع ، يتعرف الطالب في هذا المساق على أسس الابتكار و روح الإبداع و الاختراع وريادة الاعمال و أهمية الابتكارات و مجالاته ، كما يساعد الطلبة على التعرف على بيئات خلق الابتكار و ممارسة تحليل الفرص و مبادئ التغيير و النمو و القيادة ، كما يشرح المساق مفهوم الاستدامة و يبين بوضوح اسباب تعريف الاستدامة كنهج في إدارة الأعمال بشكل مسؤول ، و يفسر ارتباط الاستدامة وتبني معايير الابتكار ، وتعتمد استراتيجية التدريس في هذا المساق على تقديم العروض و تصميم النماذج و المشاريع الابتكارية.</p> <p>الجزء الأول: Design Thinking</p> <p>الجزء الثاني: Entrepreneurship الريادة في الأعمال و الاستدامة</p> <p>الجزء الثالث: Leadership القيادة</p>			

مساقات الكلية الإجباري .

اسم المساق	أحكام التجويد والصوتيات القرآنية 1		
رقم المساق	ISC101	عدد الساعات	2ساعات
<p>وصف المساق</p> <p>يهتم هذا المساق بدراسة أحكام التجويد والصوتيات القرآنية التالية : المقدمة في علم التجويد وتعريفه لغة واصطلاحا، وتعريف اللحن وأنواعه وحكم كل واحد، وأحكام الاستعادة والبسمة ، أحكام النون</p>			

الساكنة والتنوين، وأحكام الميم والنون المشددتين، وأحكام الميم الساكنة، وأحكام اللامات السواكن ، وأحكام المدود والسكتات، وتدريب الطلاب عليها وتعليمهم كيفية استخراجها وتطبيقها، وأن يكتسبوا القدرة التي تمكنهم من قراءة القرآن قراءة صحيحة وتعليمه للناس .

أحكام التجويد والصوتيات القرآنية 2			اسم المساق
2ساعات	عدد الساعات	ISC102	رقم المساق
وصف المساق يهتم هذا المساق بدراسة أحكام التجويد والصوتيات القرآنية التالية : التفخيم والترقيق، السكتات، القلقة، مخارج الحروف وتدريب الطلاب عليها وتعليمهم كيفية استخراجها وتطبيقها، وأن يكتسبوا القدرة التي تمكنهم من قراءة القرآن قراءة صحيحة وتعليمه للناس .			

أحكام التجويد والصوتيات القرآنية 3			اسم المساق
2ساعات	عدد الساعات	ISC103	رقم المساق
وصف المساق يهتم هذا المساق بدراسة أحكام التجويد والصوتيات القرآنية التالية : صفات الحروف، علاقات الحروف بعضها ، والوقف وما يتعلق به والابتداء وما فيه، مع قواعد الرسم العثماني وما يتعلق برواية حفص عن عاصم كان من الواجب التنبيه عليها وتدريب الطلاب عليها وتعليمهم كيفية استخراجها وتطبيقها، وأن يكتسبوا القدرة التي تمكنهم من قراءة القرآن قراءة صحيحة وتعليمه للناس .			

علوم القرآن			اسم المساق
3	عدد الساعات	ISC104	رقم المساق
وصف المساق تعنى هذه المادة بتدريس أهم المباحث المتعلقة بالقرآن الكريم مثل: نشأة علوم القرآن وتطورها، تعريف القرآن الكريم وأسمائه ونزول القرآن، والوحي، والقراءات القرآنية، والمكي والمدني، وجمع القرآن وتدوينه، وأسباب النزول، والناسخ والمنسوخ، المثل ، والقسم في القرآن الكريم، والإعجاز القرآني، والتفسير والتأويل، وأشهر كتب التفسير قديماً وحديثاً .			

اسم المساق		علوم الحديث	
رقم المساق	ISC105	عدد الساعات	3
وصف المساق			
يُعنى بدراسة منهج المحدثين في نقد الأحاديث وروايتها من خلال تحليل المصطلحات المستخدمة في مجال النقد، كما يعنى بدراسة المنظومة التعليمية التي أبدعها المحدثون (طرق التحمل والأداء وكتابة الأحاديث وقواعد نسخها وضبطها) مع الإلمام بنشأة علوم الحديث ومصادرها وفوائدها دراستها .			

اسم المساق		المدخل إلى الفقه الإسلامي	
رقم المساق	ISC106	عدد الساعات	3
وصف المساق			
يعنى هذا المساق ببيان خصائص الفقه الإسلامي وأهم المراحل والأدوار التي تطور بها الفقه الإسلامي، ومميزات كل دور، وطرق استنباط الأحكام الفقهية، وأهم الأصول والمؤلفات الفقهية، قديما وحديثا. والتعريف بمصطلحات المذاهب الفقهية .			

اسم المساق		الثقافة المعلوماتية	
رقم المساق	GEC103	عدد الساعات	2نظري
وصف المساق			
يهدف المساق إلى التعرف على أهمية المعلومات والارتقاء بمستوى الثقافة المعلوماتية للطلبة ، كما أنه يكسب الطالب مهارة التأكد من مصدر المعلومات ، والحفاظ عليها، وحرية تداولها بين البشر، كما أنه يكسب الطالب مهارات الفرد المثقف معلوماتيا .			

اسم المساق		مقدمات نحوية	
رقم المساق	ISC111	عدد الساعات	2ساعات
وصف المساق			

يتناول هذا المساق (مقدمات النحوّية (بيان أنواع الإعراب وعلاماته، وما يستحقه كل نوع من الإعراب أو البناء من العلامات الأصلية أو الفرعية، وأنواع بناء الاسم والفعل، وبيان المبني من الأسماء، والأفعال، والجملة العربية بنوعيها الاسمية والفعلية، وأحكامها من حيث أركانها وترتيب أجزائها .

اسم المساق		تطبيقات نحوية وبلاغية	
اسم المساق	رقم المساق	عدد الساعات	2
وصف المساق			
يتناول هذا المساق (تطبيقات نحوية وبلاغية) العلاقة بين النحو والبلاغة، ومفهوم الجملة والتركيب عند النحويين والبلاغيين، والمقارنة بين تناول النحاة والبلاغيين للأساليب الإنشائية وتوظيفها، ونماذج منها كأسلوب الاستثناء والشرط والاستفهام والنفي والنداء، كما يتناول بعض أحوال الإسناد كالتقديم والتأخير، والحذف، والتنكير والتعريف، والوقوف على أغراضها البلاغية والأسلوبية .			

مساقات التخصص الإجباري

اسم المساق		تخريج الحديث	
اسم المساق	رقم المساق	عدد الساعات	2
وصف المساق			
يُعنى هذا المساق بدراسة وسائل تخريج الحديث من المصادر الأصلية وتوظيفه في البحث العلمي، مع تدريب الطلبة على التعامل مع أمهات كتب الأحاديث مباشرة، واستخدام البرامج الحاسوبية، والمواقع الإسلامية الخاصة بتخريج الأحاديث، ومحرك البحث (غوغل)، تمكيننا لهم من تخريج الأحاديث من مصادرها، ودراسة أسانيدها، والمقارنة بينها، وصياغة المعلومات المتعلقة بذلك بشكل علمي ومنهجي .			

اسم المساق		التوحيد - الإلهيات والنبوات	
اسم المساق	رقم المساق	عدد الساعات	2
وصف المساق			
يتعرف الطالب في هذا المساق على مسائل العقيدة الإسلامية من حيث أهميتها، وخصائصها، وأشهر الفرق الإسلامية، مع التعرف على أهم مسائل الاعتقاد المتعلقة بالله تعالى من حيث ما يجب وما يجوز			

وما يستحيل في حقه تعالى ، وأيضا ما يتعلق بالأنبياء من حيث ما يجب وما يجوز وما يستحيل في حقهم جميعا (عليهم السلام) ، بأسلوب وسطي يتماشى مع روح الدين الإسلامي الحنيف، ملتزما الاستدلال بالبراهين الساطعة والأدلة القاطعة المستنبطة من القرآن والسنة .

اسم المساق		فقه الطهارة والصلاة والصيام	
رقم المساق	ISP103	عدد الساعات	3 ساعات
وصف المساق			
يهدف هذا المساق إلى تعريف الطالب بالعبادة وأهميتها، والطهارة بأنواعها ، والغسل وصفته وأحكامه، وأحكام المسح على الخفين، التيمم وصفته، النجاسة وأقسامها، الحيض والاستحاضة والنفاس وأحكام كل منها، و الصلاة ومشروعيتها، وشروطها وأركانها وواجباتها، الصيام وأحكامه ومقاصده، والصيام الواجب وأنواعه وشروطه، الصيام الواجب والمسنون الاعتكاف، صلاة التراويح .			

اسم المساق		منهجية البحث	
رقم المساق	ISP104	عدد الساعات	2 ساعات
وصف المساق			
يعنى المساق بالتعريف بالبحث العلمي وصوره:(الوصول إلى المجهول، وجمع المفترق، وإكمال الناقص، وتفصيل المجمل، وتهذيب المطول، والتعقيبات) وبيان مناهجه:(المنهج الوصفي، والتاريخي، والاستقرائي، التحليلي، الاستنباطي)، وبيان صفات الباحث الجاد، والبحث الجيد، وبيان خطوات البحث العلمي: (مشكلة البحث، الدراسات السابقة، اختيار الموضوع، الخطة الأولية، قائمة مصادر البحث: كيفية التعامل معها، ومراجع ومظان البحث، والتعريف بأشهر الكتب في الدراسات الإسلامية، وجمع المعلومات وطرقها: (البطاقات، التصوير، الموسوعات الإلكترونية. الاقتباس والتوثيق)، كتابة البحث وهيكلته العامة: (المسودة، المقدمة، الخاتمة، قائمة المراجع)، الكتابة النهائية، مراجعة أبحاث الطلبة ومناقشتها .			

اسم المساق		مناهج المفسرين	
رقم المساق	ISP105	عدد الساعات	3 ساعات
وصف المساق			
<p>تعنى هذه المادة بتعريف الطلبة بالتراث التفسيري في العصور الأولى وما بعدها من خلال: أولاً: مقدمات تمهيدية عامة في دراسة مناهج المفسرين لا يستغني عنها طالب العلم في حقل الدراسات القرآنية، وثانياً: الحديث عن نشأة التفسير ومراحل تطوره ابتداءً من تفسير رسولنا ﷺ والصحابة الكرام والتابعين الذين تتلمذوا على يدي الصحابة رضوان الله عليهم أجمعين، ومدارس التفسير الذي تشكلت في هذا العهد. وتعنى أيضاً المادة بدراسة وبيان أنواع التفسير ومناهجه التي ظهرت بعد ذلك؛ السليمة منها: منهج التفسير بالمأثور والتفسير بالرأي، والتفسير اللغوي، والتفسير الفقهي. أو التفاسير المنحرفة منها: كتفسير الفرق المنحرفة وأصحاب الرأي المذموم، إذ يتعرف الطلبة على أعلام هذه المدارس ومناهجهم، ومن ثم قراءة نماذج تطبيقية من تفاسيرهم .</p>			

اسم المساق		فقه العبادات (الزكاة والحج)	
رقم المساق	ISP106	عدد الساعات	2 ساعتان
وصف المساق			
<p>يهدف هذا المساق إلى تعريف الطالب بالزكاة وحكمة مشروعيتها وشروط صحتها. الأموال التي تجب فيها الزكاة. زكاة الثروة النقدية، زكاة الثروة التجارية. زكاة المستغلات. صدقة الفطر. زكاة الثروة المعدنية، زكاة الثروة البحرية، المستجبات الفقهية في الزكاة أمثلة معاصرة في الزكاة. الحج، تعريفه، والعمرة ومكانتهما في الاسلام، الحج والعمرة وتعريفهما وبيان مكانتهما في الاسلام. شروط وجوب الحج، محظورات الإحرام ، ما يباح للمحرم. أنواع الدماء الواجبة. ذبح الهدي .</p>			

اسم المساق		أصول الفقه 1	
رقم المساق	ISP107	عدد الساعات	3 ساعات
وصف المساق			
<p>مقدمة عن علم أصول الفقه تعريفه ونشأته وتطوره ، مناهج التأليف فيه "منهج الشافعية "المتكلمين" ومنهج الحنفية "الفقهاء" . ويدرس محور الحكم الشرعي : ويتضمن تعريف الحكم الشرعي بنوعيه " التكليفي والوضعي" ، ودراسة أقسام الحكم التكليفي (الواجب والحرام</p>			

والمندوب والمكروه والمباح) ، وأقسام الحكم الوضعي:(السبب والشرط والمانع والرخصة والعزيمة)، التكليف وأقسامه وأركانه وشروطه والأهلية بنوعيتها وموانع التكليف . كما يتضمن دراسة لدلالات الألفاظ: الأمر والنهي والخاص والعام والتخصيص والمطلق والمقيد وحالات حملهما على بعض، النص- الظاهر- المؤول وشروط التأويل / المتشابه- المجمل- تعريفه وأسباب الإجمال . البيان تعريفه ومراتبه وحكم تأخيره والقواعد المخرجة على عدم جواز تأخير البيان عن وقت الحاجة . ودلالة الاقتضاء والإيماء والإشارة. ودلالات المنطوق والمفهوم: تعريفهما وحجيتهما وأنواعهما / مفهوم المخالفة وأنواعه، حجيته وشروط العمل به.

اسم المساق		شبهات حول الإسلام	
رقم المساق	ISP108	عدد الساعات	3 ساعات
وصف المساق			
يحتوي المساق على عدد من الشبهات المثارة حول الدين الإسلامي في عقيدته، وشريعته، وتاريخه، وشبهات أخرى متعلقة بالأنبياء عليهم السلام ، مع الرد عليها بأسلوب علمي رصين مستمد من القواعد المتبعة في الرد على الشبهات .			

اسم المساق		أصول الفقه 24	
رقم المساق	ISP109	عدد الساعات	3 ساعات
وصف المساق			
ويتضمن دراسة مفصلة لأدلة الأحكام الشرعية بنوعيتها (الأدلة المتفق عليها) وهي: القرآن والسنة والإجماع والقياس بمباحثه دراسة تفصيلية . والأدلة (المختلف فيها) وهي: الاستصحاب والمصالح المرسلة وسد الذرائع والاستحسان وقول الصحابي وشرع من قبلنا والعرف . دراسة مفصلة لكل دليل بمسائله وتفريعاته .			

التوحيد - الغيبيات والسمعيات			اسم المساق
2	عدد الساعات	ISP110	رقم المساق
<p>وصف المساق</p> <p>يتناول المساق قضايا العقيدة الإسلامية المتعلقة بالغييب؛ كالملائكة، والجن، والحياة البرزخية، والتعرف على ما يحدث في القبر من سؤال ونعيم وعذاب، والرد على بعض الشبهات المتعلقة بالحياة البرزخية، والمعاد والبعث، والمنكرون لهما، والأدلة على إمكانهما، مع الرد على شبهات المنكرين. واليوم الآخر وما فيه من أحداث بدءاً بالنشر والحشر، والحساب، والجنة والنار، والشفاعة وأثر الإيمان بذلك كله في حياة المسلم</p>			

الحديث الموضوعي			اسم المساق
2	عدد الساعات	ISP111	رقم المساق
<p>وصف المساق</p> <p>يعنى بدراسة أحاديث في ثلاثين موضوعاً، مع التركيز على توظيف منهج شمولية النظر فيها. والموضوعات: هي: الوحي، والعلم، ومحبة النبي صلى الله عليه وسلم، والشفاعة العظمى، والأمر بالمعروف والنهي عن المنكر، والتسامح والرفق، والاستشراف والتخطيط المستقبلي، والسنن الإلهية، والتكافل الاجتماعي.</p>			

دراسات فقهية مقارنة			اسم المساق
2	عدد الساعات	ISP112	رقم المساق
<p>وصف المساق</p> <p>يتناول المساق دراسة: أسباب الاختلاف مع الأمثلة، وبعض المسائل الخلافية المشهورة، وهي: الجمع بين الصلاتين، وزكاة مال الصبي، ومسألة إذا رُئي الهلال في بلد هل يجب الصوم على البلدان الأخرى، والطلاق الثلاث بلفظ واحد، والتعزير بأخذ المال، والقضاء بالقرائن.</p>			

أصول الفقه (3)		اسم المساق
3	عدد الساعات	رقم المساق ISP113
<p>وصف المساق</p> <p>يتناول هذا المساق المباحث الآتية: تعارض الأدلة وطرق دفع التعارض: "الجمع والتوفيق، الترجيح، النسخ" بمسائلها . الاجتهاد: تعريفه ومشروعيته وشروطه وأسباب اختلاف المجتهدين والمصيب في الاجتهاد وتجزؤه . اجتهاد الرسول صلى الله عليه وسلم والصحابة . الإفتاء: حكمه وأهميته وشروط المفتي . التقليد والاتباع وما يتصل بهما من مسائل . مقاصد الشريعة: تعريفها وأقسام المقاصد بالاعتبارات المتعددة، وأهمية المقاصد، ومراتبها ومكملاتها .</p>		

فقه المعاملات المالية		اسم المساق
3	عدد الساعات	رقم المساق ISP114
<p>وصف المساق</p> <p>يتناول هذا المساق: أصول المعاملات المالية: العقد مفهومه وأركانه وشروطه وأنواعه، البيع: مفهومه وأركانه وشروطه وأنواعه. الشروط المقترنة بعقد البيع. البيوع المنهي عنها. الربا. الخيارات. الصرف. السلم. الاستصناع. الإجارة. المضاربة. الوكالة. العارية. الرهن والضمان والكفالة والحوالة. المضاربة .</p>		

التفسير الموضوعي		اسم المساق
2	عدد الساعات	رقم المساق ISP115
<p>وصف المساق</p> <p>يتناول هذا المساق التعريف بالتفسير الموضوعي ونشأته وتطوره، والمراحل التي مر بها، ومصادره، وأنواعه، ومنهج البحث فيه، ودراسة للتفسير الموضوعي التجميعي، والكشفي ، والتفسير الموضوعي للمصطلح القرآني، ودراسة نماذج تطبيقية لها صلة وثيقة بحياتنا الاجتماعية والأسرية وتدريب الطلاب على كيفية ممارسة هذا اللون من التفسير : (السلم في القرآن الكريم)، العلم والعلماء في ضوء القرآن الكريم، الوسطية في القرآن الكريم، التفكير في القرآن الكريم .</p>		

اسم المساق		الحديث التحليلي	
رقم المساق	ISP116	عدد الساعات	2
وصف المساق			
<p>يعنى هذا المساق بدراسة الشرح التحليلي للحديث النبوي الشريف، وتعريفه، وخطواته المنهجية، وأهمية ذلك في فهم نصوص السنة النبوية فهما صحيحا، مع تطبيقها على خمسة وعشرين حديثاً، منتخبا من الصحيحين، والسنن الأربع، مع حفظ تلك الأحاديث .</p>			

اسم المساق		القواعد الفقهية	
رقم المساق	ISP117	عدد الساعات	2
وصف المساق			
<p>يحتوي هذا المساق على المفردات الآتية: التعريف بعلم القواعد الفقهية، معنى القاعدة الفقهية، والفرق بين القاعدة الفقهية والأصولية والنظريات الفقهية مع ذكر بعض مصادر القواعد الفقهية لمختلف المذاهب الفقهية.نشأة القواعد الفقهية و أهميتها، ثم بيان القواعد الخمس الكلية بمفهومها وأركانها وشروطها وأدلتها من القرآن والسنة والقواعد المتفرعة وهي:الأمور بمقاصدها - اليقين لا يزال بالشك -الضر يزال - المشقة تجلب التيسير - العادة محكمة - الاجتهاد لا ينقض بالاجتهاد - إذا اجتمع الحلال والحرام غلب الحرام - - تصرف الإمام على الرعية منوط بالمصلحة - ما حرم استعماله حرم اعطاؤه- إعمال الكلام أولى من إهماله - الخراج بالضمان ، مع تطبيقات القواعد الفقهية في بعض المسائل المعاصرة .</p>			

اسم المساق		مناهج المحدثين	
رقم المساق	ISP118	عدد الساعات	2
وصف المساق			
<p>يعنى هذا المساق بدراسة المصطلحات العلمية الخاصة بمناهج المحدثين، ومراحل كتابة الحديث وتدوينه، ومناهج المحدثين في كتبهم. وهي: الجوامع والسنن، والمصنفات والموطأ، والمعاجم، والمستخرجات، والمستدركات، وغيرها، واختيار أحاديثها، وترتيبها، وبيان مراتبها من حيث الشروط والانتقاء، مع التركيز على دراسة مكانة الصحيحين .</p>			

اسم المساق		فقه المعاملات المالية المعاصرة	
رقم المساق	ISP119	عدد الساعات	3
وصف المساق			
<p>يتناول هذا المساق: منهج الإسلام في علاج القضايا المستجدة، منهج البحث في النوازل الفقهية عموماً والمعاملات المالية المعاصرة خصوصاً، دراسة نماذج من القضايا المالية المعاصرة: الأوراق المالية [الأسهم والسندات]. الأوراق التجارية [الكمبيالات. الشيكات. السند لأمر]. المعاملات المصرفية [المرابحة للأمر بالشراء. الإجارة المنتهية بالتمليك. الحساب الاستثماري المشترك. الحساب الجاري. الحوالات الداخلية والخارجية. الاعتمادات المستندية]. التورق المصرفي. بدل الخلو. بيع العربون. البطاقات المصرفية. دراسة من المعايير الشرعية [الشركة والشركات الحديثة. التأمين التكافلي. الجمع بين العقود. الوعد والمواعدة].</p>			

اسم المساق		فقه الزواج والطلاق	
رقم المساق	ISP120	عدد الساعات	3
وصف المساق			
<p>يتناول هذا المساق بالبيان الأحكام الفقهية والقانونية الواردة في قانون الأحوال الشخصية الإماراتي في الموضوعات الآتية:</p> <p>رعاية الإسلام للأسرة، ومكانة المرأة ، والخطبة وأحكامها، وتعريف عقد الزواج ومقاصده، وأحكامه وآثاره وشروطه: (الانعقاد - والصحة - والنفاز - واللزوم)، وبيان المحرمات من النساء، والمهر وما يتعلق به من أحكام، وحقوق الزوجة على زوجها، وحقوق الزوج على زوجته، والحقوق المشتركة، وبيان مشروعية الطلاق وأحكامه وأقسامه، وحكم الخلع وما يتعلق به، أنواع التفريق بين الزوجين قضاءً، حكم: الإيلاء واللعان والظهار، وبيان العدة وأحكامها، وحقوق الأولاد في الإسلام: النسب ، الرضاع ، الحضنة ، نفقة الفروع والأصول والحواشي</p>			

		الملل والنحل	اسم المساق
2	عدد الساعات	ISP121	رقم المساق
<p>وصف المساق</p> <p>يتناول المساق التعريف بالملة والنحلة والدين، والفرق بينهما، ثم تقسيم الدين، مع إبراز الفروق بين الدين السماوي والأديان الوضعية، وذكر مثال للأديان الوضعية، ثم الحديث عن الديانة اليهودية من حيث تعريفها، وتاريخها، وكتابتها المقدس، وأبرز عقائدها، والفرق اليهودية. ثم الديانة النصرانية من حيث تعريفها، وتاريخها، وكتابتها المقدس، وأبرز عقائدها، والفرق النصرانية القديمة والحديثة، وأبرز الكنائس والمجامع، من خلال المنهج الوصفي والمقارن بين الأديان المذكورة، مع ضرورة إبراز سماحة الإسلام في التعامل مع الآخر، ومحاورته ومجادلته والتي هي أحسن .</p>			

		Islamic Terminologies and Readings in English Language (ESP1)	اسم المساق
2	عدد الساعات	ISP122	رقم المساق
<p>وصف المساق</p> <p>This course is designed to expose the Islamic Studies B.A program Students to English texts to Islamic studies. Familiarizing them with generic and specialized Islamic terminology will support student's comprehension when reading and researching Islamic in the English language. This would eventually result in enabling them to conduct themselves verbally on topics related to Related to Sharia topics of Aqedah, hadith, jurisprudence, Da'wah, and others.</p> <p>Aims of the course:</p> <p>The main objective of this course is to enhance knowledge of the students .1 on Islam and their character building.</p> <p>Identify some verses and hadiths of the Prophet on basic Islamic issues in .2 English language</p> <p>Memorize a large number of Islamic vocabulary and terminology in .3 English language.</p> <p>Improves their reading of Islamic texts in English. .4</p>			

اسم المساق		التفسير التحليلي	
رقم المساق	ISP123	عدد الساعات	3
وصف المساق			
<p>يعنى هذا المساق بالتعريف بالتفسير التحليلي وأهميته ونشأته، ومراحل، وخطواته، ومصادره، ونماذج له : النموذج الأول لسورة مدنية وهي سورة البقرة: وفي تعريف بالسورة ويشتمل على: (اسمها، ترتيبها، عدد آياتها وكلماتها، مكان نزولها، مناسبتها، سبب نزولها)، ثم دراسة: (صفات المؤمنين وجزاء المتقين، صفات الكافرين، صفات المنافقين، إيراد الأمثال للمنافقين ، الأمر بعبادة الله تعالى، والأسباب الموجبة لها، تحدي الجاحدين بالإتيان بمثل أقصر سورة من القرآن، جزاء المؤمنين العاملين، فائدة ضرب الأمثال للناس، مظاهر قدرة الله بخلق الإنسان وإماتته وخلق الأرض السماوات، النموذج الثاني: لسورة مكية وهي: الزمر، وفيه تعريف بالسورة ويشتمل على: (اسمها، ترتيبها، عدد آياتها، مكيتها ومدنيها، الناسخ والمنسوخ، مناسبتها، سبب نزولها أهدافها)، ثم دراسة: (تنزيل الكتاب بالحق، موقف الكفار من القرآن الكريم، بطلان عبادة المشركين .)</p>			

اسم المساق		فقه العقوبات	
رقم المساق	ISP124	عدد الساعات	3
وصف المساق			
<p>يتناول المساق مقدمة تمهيدية للتعريف بالمؤيدات التشريعية التي تحمل الناس على الالتزام بأحكام الشريعة الإسلامية، ثم تعريف الدراسات بأحكام فقه العقوبات بأنواعه المختلفة والجنايات، والحدود (حد الزنا والقذف والسرقة والحرابة والردة والبغي وشرب الخمر) والتعازير والقصاص ، وأحكام الشجاج ، مع ربط ذلك بأحكام القانون الإماراتي .</p>			

اسم المساق		فقه الموارث	
رقم المساق	ISP125	عدد الساعات	3
وصف المساق			
<p>يهدف المقرر بصورة عامة لبيان التالي: مفهوم الميراث وأدلة مشروعيته، والحقوق المتعلقة بالتركة ، وموانع الإرث وأسبابه ، و أنواع الوارثين من النساء والرجال ، أصحاب الفروض، والعصاب وذوي الأرحام، وبعض المسائل المتعلقة بالميراث كالحجب والعول والرد وأصول المسائل ،وقسمة التركة وميراث ذوي الأرحام والمناسخات .</p>			

		التدريب الميداني	اسم المساق
3	عدد الساعات	ISP126	رقم المساق
وصف المساق			
<p>يمثل هذا المساق حلقة ربط بين بعض المساقات النظرية والتطبيق الميداني العلمي، وذلك من خلال ترتيب الزيارات الميدانية لبعض قطاعات العمل المرتبط بمخرجات التوظيف في القطاع العام والخاص، وذلك لربط بين ما تم دراسته في بعض المساقات النظرية وبين واقع العمل .</p>			

		بحث التخرج	اسم المساق
2	عدد الساعات	ISP127	رقم المساق
وصف المساق			
<p>عمل تطبيقي على كتابة البحث العلمي في حقل الدراسات الإسلامية، وذلك من خلال تكليف طلبة المقرر بإنجاز بحث علمي ذي صلة بتخصص الدراسات الإسلامية (فقه وأصوله، التفسير وعلوم القرآن، الحديث الشريف، العقيدة)، مستثمرين المعارف والمهارات التي تلقوها في مراحل الدراسة السابقة .</p>			

توصيف المسابقات الاختيارية

1- اختياري جامعة

اسم المساق		تاريخ الخليج	
رقم المساق	GEU201	عدد الساعات	2ساعتان
<p>وصف المساق</p> <p>يتناول هذا المساق موضوعات وقضايا تتعلق بتاريخ الخليج العربي وجغرافيته "الجغرافيا، أهمية الموقع الجغرافي لمنطقة الخليج العربي، تاريخ الاستعمار البريطاني، وتأسيس دولة الإمارات العربية المتحدة، التركيبة السكانية، الاكتشافات الجغرافية) ...كما يقدم معلومات ضافية عن أساليب الدول الغازية وأطماعها الاقتصادية والسياسية، ويوضح بشكل علمي رصين فعل قادة وسكان دول الخليج في فترات تاريخية متميزة، وفي فضاءات جغرافية متنوعة؛ كما يتناول المساق بروز النفط وتأثيراته، كما يتناول المساق مجلس التعاون الخليجي وتجربته الرائدة (الطموح والآفاق).</p>			

اسم المساق		الفلسفة عند العرب والمسلمين	
رقم المساق	GEU202	عدد الساعات	ساعتان
<p>وصف المساق</p> <p>التعرف على تاريخ العمل العقلي والإنساني والاجتماعي للفلاسفة العرب والمسلمين، من خلال ذكر نبذة عن تاريخ حياتهم وأهم الآراء والأفكار التي عنيت بها الفلسفة العربية والإسلامية، والوقوف على جهود الفلاسفة العرب في إثراء الفكر الإنساني بالعلوم المتعددة التي لم تقف عند حد العمل العقلي فحسب بل تخطته لشتى العلوم الإنسانية والاجتماعية بل والتطبيقية مما كان له أكبر الأثر في خدمة البشرية حتى العصر الحاضر .</p>			

اسم المساق		التربية الأخلاقية	
رقم المساق	GEU203	عدد الساعات	2

يتناول هذا المساق الثقافة التي تحافظ على سمات التسامح والانفتاح التي تقوم على أسس احترام الآخر، والحفاظ على عادات وتقاليد وتراث وثقافة وقيم دولة الإمارات العربية المتحدة .

اسم المساق		السيرة النبوية	
رقم المساق	GEU204	عدد الساعات	2
<p>يُعني هذا المساق بدراسة سيرة النبي صلى الله عليه وسلم قبل البعثة وبعدها، ويرتكز فيها على استنتاج العوامل التي كانت تكمن وراء نجاح النبي صلى الله عليه وسلم في تحويل المجتمع الموهل في الجاهلية وفساد الحياة، إلى مجتمع حضاري يسود فيه العدل، والأمن، والأمان، ويتجسد فيه احترام الحقوق ومكارم الأخلاق .</p>			

اسم المساق		التاريخ الإسلامي منذ الخلافة الراشدة إلى نهاية العصر العباسي	
رقم المساق	GEU205	عدد الساعات	2
<p>يتناول المساق مواضيع مختلفة في التاريخ الإسلامي، تمتد من بداية عصر الخلفاء الراشدين ، وحتى نهاية العصر العباسي الأول، ويحرص على تناول الجوانب الآتية من التاريخ الإسلامي: السياسية، والإدارية، والاقتصادية، والقضائية، والعلمية والثقافية، وحركة الفتح الإسلامي .</p>			

اسم المساق		مبادئ الإدارة	
رقم المساق	GEU211	عدد الساعات	2
<p>يهدف هذا المساق إلى دراسة مفهوم وطبيعة واهمية الإدارة، مدارس الفكر الإداري، نظريات التنظيم المختلفة وتطورها، والمام الطالب بالمفاهيم الأساسية الخاصة بوظائف المدير وهي التخطيط، التنظيم، التوجيه، والرقابة إلى جانب التعريف بوظائف المنظمة وهي الإنتاج والتسويق والتمويل والموارد البشرية والمشتريات والتسهيلات - وكذلك التطوير التنظيمي وتطوير الكفاءات وتصميم النظم وادلة العمل - تنمية مهارات اتخاذ القرارات .</p>			

اسم المساق		مبادئ الاحصاء	
رقم المساق	GEU212	عدد الساعات	2

يهدف المساق إلى إكساب الخريج مهارات جمع وعرض وتحليل البيانات بقصد استخراج واستخلاص النتائج عن الظواهر المختلفة في ضوء مفاهيم البيانات ، وتطبيق استخدام الأساليب والقياسات والدوال الإحصائية في المجالات المختلفة .

السلم المدني وحماية الأوطان			اسم المساق
ساعتان	عدد الساعات	GEU213	رقم المساق
يُعنى هذا المساق بدراسة المبادئ والمقومات الشرعية المحققة للسلم المدني النابذة للعنف والتطرف، كما تهتم ببيان أسس حماية الوطن ومقوماتها ومجالاتها ومقاصدها .			

Business English (2)			اسم المساق
2	عدد الساعات	GEU214	رقم المساق
وصف المساق This course is a continuation to Business English (1), and it aims to get students ready to communicate in English at work now or in the future. Students will study vocabulary that is frequently used in the business sector as they strengthen their English abilities with an emphasis on business contexts and environments. By employing English in certain corporate contexts and situations, this course will aid in the development and practice of communication skills. Regular progress assessments and tutorials are part of the curriculum, which helps instructors pinpoint students' areas of strength and weakness and enables learners to monitor their English-language development.			

1- كلية اختياري.

المدخل إلى القانون			اسم المساق
2	عدد الساعات	ISC201	رقم المساق
وصف المساق			

يتناول المساق تعريف القانون، وبيان خصائصه وتطبيقه، وعلاقته بالعلوم الأخرى وأقسام القواعد القانونية ومصادر التقنين في دولة الإمارات العربية والرقابة القضائية وتفسير التشريع كما يتناول العرف كمصدر تشريعي .

اسم المساق		التربية في الإسلام	
رقم المساق	ISC202	عدد الساعات	2
وصف المساق			
يتناول المساق مفهوم التربية الإسلامية، وحقيقتها، وأهميتها ومصادرها ومبادئها، وخصائصها، وأساليبها، وآثارها في الفرد والمجتمع، وأهم وسائلها وآلياتها، وأعلامها، والتحديات التي تواجهها في عصر العولمة مع ظهور الآراء والنظريات التربوية المعاصرة .			

اسم المساق		مقارنة الأديان	
رقم المساق	ISC203	عدد الساعات	2
وصف المساق			
يقوم الطالب في هذا المساق بدراسة لبعض المسائل المقارنة بين الأديان ، ليتعرف على موقف الإسلام منها ، وكيف أن الإسلام جاء وسطا بين الأديان جميعها ، فلا إفراط فيه ولا تفريط ، وأنه الدين الخاتم الذي ارتضاه الله تعالى للعالمين . فيحقق الطالب في نفسه الاعتزاز بدينه ، ويقف على عقائد الأديان الأخرى .			

اسم المساق		أساسيات علم المنطق	
رقم المساق	ISC204	عدد الساعات	2
وصف المساق			
يعنى هذا المساق بأحد العلوم العقلية التي تهتم بترتيب الفكر ، وكيفية استنباط الدلالات من مظاهرها ، وهو علم يحتاج إليه المجتهدون في استنباط الأحكام الشرعية ، وتتعدد موضوعاته من حيث التصورات والتصديقات لتشتمل على كثير من المفاهيم التي يجب على الباحثين معرفتها ، ومن أهمها مبحث الدلالة ، ومبحث القضايا ، والقياس ، وغيرها .			

اسم المساق		نظريات فقهية	
رقم المساق	ISC205	عدد الساعات	2
وصف المساق			
يتناول هذا المساق تعريف النظريات الفقهية وبيان مدلولاتها، ومصادر نشأتها، وأهم مدوناتها، وبيان أهميتها وخصائصها، وحجيتها، وفوائد دراستها، وبيان أهم أركانها وشروطها، والفرق بينها وبين القواعد الفقهية. وكيفية العمل والاستدلال بها. وأهم الأمثلة والتطبيقات الفقهية عليها، وذلك من خلال دراسة النظريات الفقهية الآتية) :نظرية الأهلية - نظرية الملكية - نظرية المؤيدات الشرعية -نظرية الفساد -نظرية البطلان)			

2- التخصص الاختياري

اسم المساق		آيات الأحكام	
رقم المساق	ISP201	عدد الساعات	2
وصف المساق			
يُعنى هذا المساق بالتعريف بعلم تفسير آيات الأحكام، ونشأته وأهم المؤلفات فيه، ويعني بتفسير الآيات القرآن المتعلقة بالأحكام الشرعية نحو: ما يحل ويحرم من الأطعمة، والأيمان، و السحر، ورعاية الإسلام لأموال اليتيم، وآداب الاستئذان والزيارة، والحث على الزواج، والتزواج بين المسلمين وغيرهم، وغيرها من الأحكام التي تهم المسلم في حياته اليومية من خلال تفسير الآيات المتعلقة بهذه الموضوعات .			

اسم المساق		أحاديث الأحكام	
رقم المساق	ISP202	عدد الساعات	2
وصف المساق			
يُعنى هذا المساق بدراسة أحاديث الأحكام وهي أحاديث (الأطعمة، والصيد، والأشربة، والأيمان والنذور)، وذلك للوقوف عمليا على أثر الحديث في الفقه واختلاف الفقهاء، كما يهتم ببيان منهجية العلماء في التصنيف فيه .			

اسم المساق	إعجاز القرآن
------------	--------------

رقم المساق	ISP203	عدد الساعات	2
وصف المساق			
<p>يعمد هذا المساق إلى تقوية الإيمان بالله العظيم وبرسوله المبين وبالقرآن الكريم، من خلال تلمس ملامح عظمة القرآن الكريم المتمثلة في إدراك بعض أوجه الإعجاز فيه، ومنها: إعجازه البياني والغيبى والتشريعي والعلمي والأوجه الأخرى. وزيادة تقوية ثقة الطلاب في كتاب ربهم من خلال إظهار التوافق بين الحقائق القرآنية والحقائق العلمية. والاطلاع على إنجازات العلماء عبر العصور في خدمة كتاب الله تعالى، مع الاطلاع على جهود العلماء السابقين قديما وحديثا في مجال التأليف حول إعجاز القرآن الكريم، ومن ثم الرد على ما يحاك حول هذه القضايا من افتراءات وشبهات .</p>			

اسم المساق	القصص القرآني	عدد الساعات	2
رقم المساق	ISP204	عدد الساعات	2
وصف المساق			
<p>يتناول هذا المساق التعريف بمفهوم القصة في القرآن الكريم و،نوعها، والجهود المبذولة في التأليف، ونماذج للقصة القرآنية، وعناصر القصة القرآنية وموضوعاتها ومزاياها، والإسرائيليات وأثرها على القصص، ومسائل فنية متصلة بالقصة القرآنية (التكرار، والفجوات الفنية، واقتطاع الأحداث وغيرها، دراسة تحليلية لنماذج من القصص القرآني (قصص أنبياء) (قصص أمم) قصص أفراد، القصة الواردة مرة واحدة في القرآن (قصة طالوت وجالوت، وسليمان ومملكة سبأ)، القصة الواردة على سبيل المثل (اصحاب الجنة، صاحب الجنتين،..)، القصة التي استوعب سورة كاملة من القرآن (يوسف) (نوح)، القصة التي ورد ذكرها في أغلب سور القرآن (قصة موسى)، ارتباط القصة بموضوع السورة (سورة الكهف نموذجا)، أدوار القصة القرآنية (التربوية)، أدوار القصة القرآنية (الاجتماعية)، أدوار القصة القرآنية (النفسية)، قصة يوسف وسف عليه السلام .</p>			

اسم المساق	فقه الدعوة	عدد الساعات	2
رقم المساق	ISP205	عدد الساعات	2
وصف المساق			
<p>يعنى هذا المساق بدراسة أصول الدعوة وعناصرها، ويستعرض أهم خصائصها، ويكشف عن أفضل الأساليب التي يجب اتباعها في ممارسة العمل الدعوي، كما تلفت الانتباه لمعوقات الدعوة وسبل إزالتها .</p>			

اسم المساق		فقه القضاء وطرق الإثبات	
رقم المساق	ISP211	عدد الساعات	2
وصف المساق			
يتناول هذا المساق تعريف الطالب بحقيقة القضاء وشروط القضاة وآدابهم والتعريف بالدعوى القضائية وأطراف الدعوى، وأدلة الإثبات المعتبرة في الإقرار والشهادة والقرائن والبيانات الخطية، والحكم القضائي وإنفاذه وقواعد النقض والإبرام .			

اسم المساق		مدخل إلى السياسة الشرعية	
رقم المساق	ISP212	عدد الساعات	2
وصف المساق			
يتناول هذا المساق تعريف السياسة الشرعية وبيان مفهومها العام والخاص، ونشأة علم السياسة الشرعية وأطوار ومراحل تدوينه، كما يتناول مصادر السياسة الشرعية . وفي تفصيلاته يتطرق إلى قضايا: الحكم في الإسلام: مشروعيته ومقاصده وأهم مقوماته . الدولة: مفهومها المعاصر وأركانها "الإقليم، الشعب، السلطة" ، ثم حديث مفصل عن التعريف بالسلطة التنفيذية: الحاكم وطريقة تنصيبه "البيعة" وحقوقه وواجباته . السلطة التشريعية: مفهوم التشريع ، ومهامها . السلطة القضائية : وظيفتها وتشكيلات المحاكم المعاصرة دولة الإمارات نموذجًا . الموارد المالية للدولة الإسلامية "التقليدية والمستحدثة" . علاقة المسلمين بغيرهم، والمعاهدات الدولية وموقف الدولة الإسلامية منها.			

اسم المساق		فقه الواقع (في اللغتين: العربية والإنجليزية)	
رقم المساق	ISP213	عدد الساعات	2
وصف المساق			
يتناول هذا المساق مفهوم فقه الواقع، وموضوعه وحقيقته وأهميته وإنزاله على القضايا المستحدثة. فهم الصحابة والتابعين والأئمة للنصوص وإنزالها على وقائع الحياة، والتمكن منها. تطبيقات فقه الواقع والبحث عن الأحكام التي تعالجها، وتنزيل الحكم الشرعي عليها .علاقة التجديد بفقه الواقع والقواعد			

الفقهية كدرء المفسد مقدم على جلب المصالح. طرق الاستنباط التي يمكن استخدامها في فقه الواقع .

Jurisprudence of Reality			اسم المساق
2	عدد الساعات	ISP213	رقم المساق
وصف المساق			
<p>This course deals with Jurisprudence of Reality, its meaning, areas, importance as well as its projection/ application on modern juristic cases. The course includes how Mohamed's fellows and early Imams understood texts and interpreted them on every day's reality. It also attempts to bring jurisprudence into application by reflecting juristic judgments on realistic cases, relating new approaches with the Fiqh of reality as in generating new contexts for rules such as "averting the means of corruption is given priority over bringing benefits"</p>			

الاقتصاد الإسلامي			اسم المساق
2	عدد الساعات	ISP214	رقم المساق
وصف المساق			
<p>يحتوي هذا المساق على: المدخل لدراسة الاقتصاد الإسلامي . أسس النظام الاقتصادي في الإسلام مقارناً بالنظم الاقتصادية المعاصرة: الرأس مالية. الاشتراكية، الضوابط الشرعية للاقتصاد الإسلامي. الملكية. الإنتاج. التوزيع. الاستهلاك وضوابطه. الملكية وأنواعها. المصارف الإسلامية وشركات التأمين التكافلي مفهومهما ومشروعيتهما ودورهما في التنمية الاقتصادية. منهج الإسلام في علاج مشكلات اقتصادية .</p>			

التحكيم في الفقه الإسلامي			اسم المساق
2	عدد الساعات	ISP222	رقم المساق
وصف المساق			

يتناول هذا المساق: مفهوم التحكيم بشكل عام، وحكمه ، وفوائده، وآثاره ، وشروط الحَكم، ويعرج على بيان مفهوم التحكيم بين الزوجين في قضايا الشقاق والنزاع، ومشروعيته وحُكمه، وشروط الحكمين، والآثار المترتبة على قرار الحكمين. كما يتناول تفصيلا لائحة التوجيه الأسري لسنة 2013م التابعة لقانون الأحوال الشخصية الإماراتي.

اسم المساق		الإصلاح الأسري من منظور قرآني	
رقم المساق	ISP223	عدد الساعات	2ساعات
وصف المساق			
يعني المساق بالتعريف بمفهوم الإصلاح الأسري، ومميزاته، ويبين خصائص الأسرة النموذجية، ويتناول أسس البحث عن الزوجة الصالحة، ويسلط الضوء على تقاسم الأدوار بين الزوجين: قوامة الرجل وطاعة المرأة، ويشجع الشباب على الزواج كوسيلة لتعزيز المجتمع وتحسينه، كما يتطرق إلى قضية تعدد الزوجات وكيفية تحقيق العدالة بينهن، ويكشف عن أهمية الشورى في الحياة الزوجية، كما يبين أهمية الإصلاح التربوي كوسيلة لحماية الأسرة من الفساد، ويوضح العقوبات التي تسهم في عفة الأسرة، ويعرج على بيان أهمية التقوى في المعاشرة والطلاق، ويكشف عن كيفية علاج النشوز، ويوضح أهمية استقامة الرجل والمرأة في عملية إصلاح الأسرة، ودور المجتمع في إصلاح الأسرة داخليا (حكمان) وخارجيا (القضاء)			

اسم المساق		قضايا أسرية معاصرة	
رقم المساق	ISP224	عدد الساعات	2ساعات
وصف المساق			
يهدف المقرر إلى تعريف الطلبة بأهمية الأسرة المسلمة، وأهم المقاصد الرابطة للأسرية، وبيان مفهوم النكاح وحقيقته، والحكمة منه، وأنواعه، وأهم الأنحكة المعاصرة ، وحكم إنشاء وإنهاء عقود الزواج بالوسائل المعاصرة، ويسلط الضوء على حكم الأموال المشتركة بين الزوجين، ويعنى بحكم تنظيم النسل وتحديدده، وأهمية النسب وسبل إثباته بالوسائل المعاصرة، وأهمية الأسرة في التربية وعملية النهوض الحضاري، وأهم التحديات المعاصرة التي تواجه الأسرة، ويسلط الضوء على وضع الأسرة المسلمة في ظل الاتفاقيات الدولية، وأهم القضايا والإشكالات التي تفرضها هذه الاتفاقيات .			

اسم المساق		الهدى النبوي في العلاقات الأسرية	
رقم المساق	ISP221	عدد الساعات	2
وصف المساق			
يعنى هذا المساق بدراسة المنهج النبوي في إصلاح الأسرة مرتكزاً على حسن اختيار الزوجة، وإصلاح العلاقة بين الزوجين، وحسن تربية الأولاد من خلال مجموعة منتخبة من الصحيحين، والسنن الأربع .			

برنامج ماجستير في الدراسات الإسلامية تخصص (الفقه وأصوله)

أولاً: الرؤية والرسالة والأهداف والمخرجات

1-الرؤية:

إعداد جيل متخصص في الفقه الإسلامي وأصوله، متمكن من ممارسة الاجتهاد الفقهي لحل المسائل المستحدثة، برؤية فقهية تجمع بين الأصالة والمعاصرة؛ خدمة للمجتمع ومؤسساته، بمنهج وسطي معتدل.

2-الرسالة:

العمل على تأهيل كفاءات في الفقه وأصوله، من خلال برنامج أكاديمي متوافق مع المعايير الوطنية، للعمل على رفد المؤسسات الدعوية والقضائية والتعليمية الوطنية بكوادر على مستوى عال من المهنية.

3-الأهداف:

يُنْتَظَرُ مِنَ الْبَرْنَامِجِ وَخَطْطِهِ الدَّرَاسِيَّةِ أَنْ يَحَقِّقَ الْأَهْدَافَ الْآتِيَةَ:

- أ - ترسيخ مبادئ الشريعة الجامعة بين الأصالة والمعاصرة، المتوافقة مع مقاصد الشريعة وكرلياتها وأصولها الثابتة.
- ب - بث روح الاجتهاد الفقهي في ضوء استيعاب اتجاهات الفقهاء المجتهدين في استنباط الأحكام الشرعية لمواكبة النوازل المستجدة.
- ت - ترسيخ مبادئ التسامح والحوار، وتأسيس أصول التواصل مع الفئات المجتمعية كافة، والحفاظ على الهوية الإسلامية للأمة ونشر ثقافتها.
- ث - بناء الشخصية المسلمة المتزنة المتحصنة بالفهم الصحيح للإسلام القائم على الوسطية والاعتدال.
- ج - تنمية مهارات البحث العلمي، والقدرة على الاستنباط والاستدلال، لإنتاج البحوث العلمية.
- ح - سد حاجة سوق العمل من المختصين بالفقه وأصوله والباحثين فيه، في المؤسسات ذات الصلة.

ثانياً: الخطة الدراسية 2021-2026 م

مخرجات البرنامج

يتوقع من الطالب عند استكمال البرنامج أن يكون قادراً على أن:			
أن يتعرف الباحث بعمق على المفردات، والمفاهيم الفقهية، والأصولية والقانونية.	K1	المعرفة	
أن يميز الموارد الفقهية والأصولية المعتمدة في كل مذهب من المذاهب.	K2		
أن يذكر أئمة المذاهب الفقهية، ويميز بين أقوالهم المعتمدة.	K3		
أن يُبين القواعد الفقهية ونظرياتها القابلة للتطبيق في الحياة المعاصرة.	K4		
أن يقارن بين النصوص الفقهية ويحللها ويجمع بينها ويحسن التعامل معها في حال التعارض.	S1	المهارات	
أن يرجح بين الأقوال الفقهية المختلفة.	S2		
أن يحلل القضايا المستجدة، ويعطي الأحكام الفقهية في مستجدات المسائل المعاصرة.	S3		
أن يتقن مهارات البحث والتفكير الناقد والتحليل مع السعي الدؤوب في تحقيق التطور الوظيفي والتعلم المستمر	S4		
أن يتحمل المسؤولية في إدارة المهام ويتكيف إيجابياً مع المحيط الوظيفي	CA1	الاستقلال والمسؤولية	القدرات
التواصل والتفاعل الإيجابي مع المجتمع المحلي والخارجي بأدوات مناسبة	CR1	الدور في المحيط	
أن يعد البحوث التخصصية في القضايا المتعلقة بالفقه وأصوله	CS1	التطور الذاتي	

متطلبات استكمال البرنامج

يشترط لإكمال البرنامج:

4. أن ينجز الطالب الحد الأدنى من الساعات المعتمدة لاستكمال البرنامج وهو (42) ساعة معتمدة موزعة كما

يلي:

أولاً السنة التمهيدية (24 ساعة)

- الفصل الأول (12 ساعة معتمدة)
- الفصل الثاني (12 ساعة معتمدة)

ثانيا : الرسالة العلمية (18 ساعة)

• الفصل الأول (09 ساعة معتمدة)

• الفصل الثاني (09 ساعة معتمدة)

5. أن لا يقل المعدل التراكمي للطالب في البرنامج عن نقطتين (2.00) من (4.00).

هيكل البرنامج

الخطة الدراسية لبرنامج ماجستير الدراسات الإسلامية

1. السنة الدراسية الأولى:		
الفصل الدراسي الأول:		
المساقات الإلجبارية (12 ساعة)		
رقم المساق	المساق	عدد الساعات
09021101	أصول الفقه (الدلالات)	3 ساعات معتمدة
09021102	نظرية الحق والالتزام في الشريعة الإسلامية	3 ساعات معتمدة
09021103	القواعد الفقهية	3 ساعات معتمدة
09021104	مناهج البحث وتحقيق التراث	3 ساعات معتمدة
المجموع		12 ساعة
الفصل الدراسي الثاني:		
المساقات الإلجبارية (9 ساعات)		
09021201	القياس والأدلة التبعية	3 ساعات معتمدة
09021202	قضايا فقهية معاصرة	3 ساعات معتمدة
09021203	اللغة الإنجليزية (مصطلحات ومهارات فقهية وأصولية)	3 ساعات معتمدة
المجموع		9 ساعات
المساقات الاختيارية (يختار الطالب دراسة مساق واحد من المساقات الآتية)		
09021204	نظرية الضمان	3 ساعات معتمدة
09021205	قضايا في الأحوال الشخصية	3 ساعات معتمدة
09021206	السياسة الشرعية ومقاصد التشريع الإسلامي	3 ساعات معتمدة
المجموع		3 ساعات

الفصل الدراسي الثالث:		
9 ساعات	الرسالة	09021207
9 ساعات	الرسالة	09021207
الفصل الدراسي الرابع:		
9 ساعات	الرسالة	09021207
9 ساعات	الرسالة	09021207

مؤامة المخرجات منظومة المؤهلات الوطنية المنظومة

القدرات			المهارات				المعرفة				مخرجات برنامج ماجستير الفقه وأصوله	
التطوير الذاتي	الدور في المحيط	الاستقلالية والمسؤولية	4	3	2	1	4	3	2	1	منظومة المؤهلات الوطنية	
1	1	1										
								√	√	√	1- معرفة شاملة، عميقة، ومكاملة في الجانب الوطني خلال التخصص مع القدرة على التمييز بين الجوانب المهنية المتعددة في مختلف مجالات العمل والتخصص.	المعرفة
							√				2- استحداث جوانب جديدة من المعرفة، مصدقة بحكم نخبة مستقلة من المحققين وفقاً للمعايير الدولية المعتمدة، وذلك من خلال البحث العلمي أو الدراسة المسبقة، مما يساهم في تطوير مجال العمل أو التخصص.	
			√	√	√	√					1- الإقناع التام لعدد من المهارات والقدرات، مما يشمل البناء والتفويض والتخطيط والتحليل، بهدف إثراء وتطوير المعرفة الحالية أو استحداث جوانب معرفة جديدة.	المهارات
				√							2- مهارات متقدمة في تطوير حلول خلاقة للمشاكل الحرجة في البحث العلمي باستخدام قدرات ذهنية عالية المستوى ومهارات متخصصة مبتكرة واستقلالية في الأفكار.	
			√								3- مهارات اتصال وثقافة معلومات على مستوى عال، ودرجة كبيرة من التخصص بهدف عرض وشرح ونقد مسائل شديدة التعقيد في مجالات مختلفة أمام جمهور من الأكاديميين المحققين أو الخبراء أو النظراء أو غيره من أقطاب الجمهور التخصصي.	
		√									1- الصبر بقدر كبير من المسؤولية والإبداع والاستقلالية والإلمام العميق والزاهة المهنية بصورة متواصلة وعلى قدر عال من الالتزام، بهدف تطوير واستحداث أفكار وإجراءات وأنظمة جديدة في بيئة عمل أو تعلم غير مألوقة ومليئة بالتحديات.	الاستقلالية والمسؤولية
		√									2- القدرة التامة على تحمل المسؤولية الكاملة في التحكم بالعمليات والأنظمة.	
		√									3- قيادة الفعاليات المتعلقة ببناء ونشر العادات الثقافية والعلاقات الاجتماعية.	
	√										1. القدرة على إنشاء وإدارة عمليات مهنية معقدة.	القدرات
	√										2. القدرة على قيادة فرق مهنية بكفاءة.	
	√										3. القدرة على المبادرة والالتزام بنوعية عالية من المهنية والقيادة لفرق العمل أو الخبراء أو النظراء من أقطاب الجمهور التخصصي.	
√											1. القدرة على نقد وتحليل مستوى التعلم في مجال تخصص والمساهمة في تطويره.	التطوير الذاتي
√											2. القدرة على النقد الذاتي ولعب دور قيادي في المشاركة في إثراء المعرفة المتخصصة والأخلاقيات والمهارات المهنية في سياقات تعليمية غير مألوقة أو متوقفة.	
√											3. القدرة العالية على إدارة القضايا الأخلاقية شديدة التعقيد بصورة منسقة ومتزايدة مما يخلق الوصول إلى قرارات متروسة وعادلة وصائبة.	

ثالثاً: توصيف المساقات

1-توصيف مساقات الفصل الأول

أ- مساقات الفصل الأول (الإجبارية)

اسم المساق : أصول الفقه “الدلالات”

رقم المساق: 09021101

عدد الساعات: 3

توصيف المساق :

يتناول هذا المساق موضوعات تتعلق بدلالات الألفاظ الأصولية بطريقة تحليلية ومنهجية بحثية علمية.

فيعنى المساق بدراسة دلالات الألفاظ باعتبار وضعها لمعانيها بين الشمول وعدمه، ثم بحسب استعمالها في معانيها أو عدم استعمالها فيها، ثم دلالات الألفاظ بين الوضوح والإبهام، ومنهج كل من الحنفية والمتكلمين في طرق دلالة الألفاظ على الأحكام، ثم حروف المعاني وأثرها في الدلالة.

اسم المساق : نظرية الحق والالتزام في الشريعة الإسلامية

رقم المساق: 09021102

عدد الساعات: 3

توصيف المساق:

يشتمل هذا المساق على :

بيان منشأ فكرة الحق، ومعنى الحق، وماهية الحقوق العينية، وأقسامها (حق الملكية - حق الانتفاع - حق الارتفاق - حق الارتهان - حق الاحتباس ..) وبيان ماهية الحقوق الشخصية وعلاقتها بالالتزام. وبيان معنى الالتزام وقوامه، ونقل الحق والالتزام، وموضوع الالتزام، وشرائطه، ومصادره، وهي: التصرفات العقدية، الإرادة المنفردة، والفعل النافع، والفعل الضار، والشرع، ثم بيان الالتزام في فقه القانون الأجنبي، وعقد مقارنة بينه وبين الفقه الإسلامي، وأهم الآثار المترتبة على نظرية الحق والالتزام.

اسم المساق : القواعد الفقهية

رقم المساق: 09021103

عدد الساعات: 3

توصيف المساق:

يُعنى هذا المساق بمفهوم قواعد الفقه الكلية ونشأتها، وأهميتها، ومصادرها، وعلاقتها بالأشباه والنظائر والفروق، والنظريات الفقهية، واستثمارها وتفعيلها في معرفة أحكام النوازل والمسائل الفقهية المندرجة تحتها،

وفي مقدمتها قاعدة الأمور بمقاصدها وما يندرج تحتها من قواعد فرعية، وقاعدة اليقين لا يزول بالشك، وما يندرج تحتها من قواعد فرعية، وقاعدة: المشقة تجلب التيسير، وما يندرج تحتها من القواعد الفرعية وقاعدة: الضرر يزال، وما يندرج تحتها من القواعد الفرعية، وقاعدة العادة محكمة، وما يندرج تحتها من القواعد الفرعية.

اسم المساق : مناهج البحث وتحقيق التراث

رقم المساق: 09021104

عدد الساعات: 3

توصيف المساق:

يتناول هذا المساق مبادئ البحث العلمي مستعرضًا أنواعه وخطواته وعناصره، كما يهتم ببيان آليات جمع المادة العلمية ودراساتها وتحليلها وتوثيقها، كما يتناول كتابة البحث العلمي وطريقة إخراج الرسائل الجامعية. ويحرص المساق في شقه الثاني على دراسة منهجية تحقيق المخطوطات كاشفا على آليات توثيق المخطوط ونسبته إلى مؤلفه، وطريقة جمع المخطوطات واختيار نسخها، وخطوات التحقيق ومراحل المتابعة.

2-توصيف مساقات الفصل الثاني

أ-مساقات الفصل الأول (الإجبارية)

اسم المساق : القياس والأدلة التبعية

رقم المساق: 09021201

عدد الساعات: 3

توصيف المساق:

يتناول هذا المساق مبحثين مهمين من مباحث "مصادر وأدلة التشريع" هما: مبحث القياس ومبحث الأدلة التبعية. يتطرق القسم الأول منهما لمباحث منتقاة بدءا بمفهوم دليل القياس وأركانه والشروط المتعلقة بأركانه، وما يجري فيه القياس. كما يتطرق إلى العلة ومسالك التعليل "النص والإجماع والسبر والتقسيم وتنقيح المناط وتحقيقه". أما القسم الثاني فيتناول من الأدلة التبعية: الاستصحاب، والاستحسان، والمصالح المرسله، والذرائع، والعرف، وعمل أهل المدينة، فيتناولها بدراسة قضايا كل واحد منها على نحو مفصل، كما هو مثبت في مدونات علم أصول الفقه.

اسم المساق : قضايا فقهية معاصرة

رقم المساق: 09021202

عدد الساعات: 3

توصيف المساق:

يتناول المساق دراسة مجموعة من القضايا الفقهية المعاصرة، ذات الصبغة العملية التي تهم المسلمين في قضايا العبادات والمعاملات والأحوال الشخصية والجنايات، وهي في مجملها قضايا تفرضها ظروف ووقائع معاصرة، ومن ثم كان للقرارات الفقهية المعاصرة أثر فيها، ومن هذه القضايا: التعريف بأسباب الخلاف بين الفقهاء الأسباب الجوهرية، ودور ولي الأمر في تقييد المباح، الإحرام في الطائفة، إثبات الهلال بالحساب، حكم شراء المنازل بالمال الربوي للمسلمين في أوروبا، التأجير المنتهي بالتمليك عقد المقاولة والتوريد، الصكوك، الأوراق المالية، الأوراق التجارية، النقود الرقمية، استقلال القضاء، التأمين التجاري والتأمين التكافلي، سلطة ولي الأمر في تحديد المهور، توثيق الطلاق والرجعة، التحكيم في قضايا الأسرة، التعزير بالقتل، تحديد مقدار الدية، ديات الأعضاء الداخلية للإنسان.

اسم المساق : Fundamental and Jurisprudential Terms and Skills in English

رقم المساق: 09021203

عدد الساعات: 3

توصيف المساق:

This course aims at introducing students to the study of Fundamental and jurisprudential terms in English, such as HUKUM SHARII, Types of Hukm Sharii Fard (compulsory), Haram (prohibited), Mandub, Sunnah or Nafilah (recommended), Makruh (disliked) and Mubah (permissible) the restricted and the general, the Qur'an and the Sunnah, Qiyas, consensus, torrential and ablution, washing, prayer, marriage, Hajj, marriage and their meanings in English. Study selected text on fiqh and fundamentals in the English language to focus and consolidate information.

ب - مساقات الفصل الثاني الاختيارية :

المساقات الاختيارية (يختار الطالب مساقًا واحدًا من المساقات الآتية)		
عدد الساعات	المساق	رقم المساق
3	نظرية الضمان	09021204
3	قضايا في الأحوال الشخصية	09021205
3	السياسة الشرعية ومقاصد التشريع الإسلامي	09021206

برنامج دكتوراه الفلسفة في الفقه وأصوله

الرؤية والرسالة والأهداف والمخرجات والخطة والتوصيف

أولا: الرؤية والرسالة والأهداف والمخرجات

1-الرؤية:

إعداد جيل من المختصين في الفقه وأصوله، يحوزون المعارف والمهارات في معالجة مستجدات الأمور برؤية فقهية أصولية متينة، خدمة للمجتمع ومؤسساته بما يحقق الكفاية منهم، بمنهج وسطي معتدل.

2-الرسالة:

توفير برنامج أكاديمي في الفقه وأصوله، يتوافق مع المعايير الوطنية، ويرفد المؤسسات بالكوادر المؤهلة.

3-الأهداف:

يُنْتَظَرُ مِنَ الْبَرْنَامِجِ وَخَطْطِهِ الدَّرَاسِيَّةِ أَنْ يَحَقِّقَ الْأَهْدَافَ الْآتِيَةَ:

- أ- إعداد باحثين مختصين في الفقه وأصوله، قادرين على تهيئة الحلول السليمة وفق منهج وسطي معتدل بما يجيب عن الكثير من المستجدات المعاصرة.
- ب- تكوين الملكة الفقهية للعمل البحثي الدقيق في الفقه وأصوله.
- ت- الدعوة إلى الإسلام بمنهج وسطي يجمع بين الأصالة والمعاصرة، ويدفع الشبهات الموجهة إليه.
- ث- رفق المؤسسات الشرعية بالكوادر المؤهلة للعمل في: هيئات الأوقاف ودوائرها، والمحاكم الشرعية وقضاها.
- ج- سد حاجات البنوك الإسلامية والمؤسسات الاقتصادية الإسلامية في الدولة من المستشارين والباحثين والعاملين في الصيرفة الإسلامية.

مخرجات البرنامج

يتوقع من الطالب عند استكمال البرنامج أن يكون قادراً على أن:		
يُوضِحُ العِلاقَةَ بَينَ الفِروعِ الفِقهيةِ المِتشابِهةِ والأُصولِ التي بُنيتَ عليها.	K1	المعرفة
يُفَصِّلُ الحَقائِقَ والمِفاهِيمَ والقيمَ الشرعية، للوصول إلى معرفة وحلولٍ شرعيةٍ وتطبيقيةٍ للقضايا والنوازل المعاصرة.	K2	
يُفسِرُ النظريات التي بُنيتَ عليها أصول الأحكام الفقهية والقانونية.	K3	
يوازن بين المصادر في تقرير المسائل الأصولية والفرعية.	K4	
يقارن بين مناهج الاستنباط والفتوى قديماً وحديثاً.	S1	ت: ت: ت:

يحلل أثر قواعد التعارض والترجيح في وقوع الاختلافات الفقهية.	S2		الاستقلال والمسؤولية
يستخدم التفكير الناقد سعيًا لتحقيق التطور الوظيفي المرتبط بالتخصص.	S3		
يُصدِرُ حكمًا موضوعيًا على المقولات والشُّبُهات مشتملاً بدائل مناسبة.	S4		
يُسهِم في استنباط الأحكام الشرعية فيما يستجد من قضايا ومساائل باستقلالية ونزاهة.	CA1	القدرات	الدور في المحيط
يقترح حلولاً ناجعةً للقضايا الاجتماعية والإنسانية من منظورٍ شرعيٍّ معتدلٍ.	CR1		التطور الذاتي
ينجز بحوثًا تعالج القضايا المعاصرة في حقل التَّخْصُّص بنظرةٍ متوازنةٍ تستلهم الماضي، وتدرك الواقع، وتستشرف المستقبل.	CS1		

(4) متطلبات استكمال البرنامج

يشترط لإكمال البرنامج:

6. أن ينجز الطالب الحد الأدنى من الساعات المعتمدة لاستكمال البرنامج وهو (56) ساعة معتمدة موزعة كما يلي:

يلي:

أولاً السنة التمهيدية (24 ساعة)

- الفصل الأول (12 ساعة معتمدة)
- الفصل الثاني (12 ساعة معتمدة)

ثانياً : الرسالة العلمية (32 ساعة) لمدة لا تقل عن سنتين جامعتين

- الفصل الأول (08 ساعة معتمدة)
- الفصل الثاني (08 ساعة معتمدة)
- الفصل الثالث (08 ساعة معتمدة)
- الفصل الرابع (08 ساعة معتمدة)

7. أن لا يقل المعدل التراكمي للطالب في البرنامج عن نقطتين (2.00) من (4.00).

هيكل البرنامج

الخطة الدراسية لبرنامج دكتوراه الفلسفة في الفقه وأصوله

الفصل الدراسي الأول:

المساقات الإجبارية (9 ساعات)

عدد الساعات	المساق	رقم المساق
3	المناهج الأصولية في الاجتهاد بالرأي	10211101
3	المصارف وصيغ التمويل	10211102
3	نظرية العقوبة في الفقه الإسلامي	10211103
المساقات الاختيارية (يختار الطالب مساقاً واحداً)		
3	القواعد الفقهية	10212104
3	تخريج الفروع على الأصول	10212105
3	السياسة الشرعية	10212106
3	دراسات نصية في كتب الفقه والأصول	10212107
3	الفتوى وضوابطها (باللغة العربية أو اللغة الإنجليزية)	10212108
الفصل الدراسي الثاني:		
المساقات الإجبارية (9 ساعات)		
3	نوازل الوقف والزكاة ومستجداتهما	10211209
3	نظريتا الظروف الطارئة والتعسف في استعمال الحق	10211210
3	فقه القانون المدني	10211211
المساقات الاختيارية (يختار الطالب مساقاً واحداً)		
3	تطور المنهج الأصولي عند المالكية	10212212
3	قضايا طبية معاصرة	10212213
3	الشركات والأسهم	10212214
3	العلاقات الدولية وأحكامها في الشريعة الإسلامية	10212215
3	دراسات في تاريخ الفقه الإسلامي والمذاهب باللغة الإنجليزية	10212216
الفصل الدراسي الثالث		
8 ساعات	الرسالة	1021117
الفصل الدراسي الرابع		
8 ساعات	الرسالة	1021117
الفصل الدراسي الخامس		
8 ساعات	الرسالة	1021117

الفصل الدراسي السادس		
8 ساعات	الرسالة	1021117
56 ساعات		المجموع

المواءمة بين مخرجات برنامج الدكتوراه في الفقه وأصوله ومنظومة المؤهلات الوطنية

القدرات			المهارات				المعرفة				مخرجات برنامج الدكتوراه في الفقه وأصوله		منظومة المؤهلات الوطنية	
التطوير الذاتي	التدوير المحيط	الاستقلالية والمسؤولية	1	2	3	4	1	2	3	4	1	2		3
														1- معرفة شاملة عميقة، ومكاملة في الجانب الوطني مجال التخصص مع القدرة على التمييز بين الجوانب المهنية المتعددة في مختلف مجالات العمل والتخصص.
														2- استحداث جواب جديدة من المعرفة، مستقلة بحكم ثبوت مستقلة من المتخصصين وفقاً للمعايير الدولية المعتمدة، وذلك من خلال البحث العلمي أو الدراسة المنهجية، مما يساهم في تطوير مجال العمل أو التخصص.
														1- الإقناع التام لعدد من المهارات والقدرات، مما يشمل البناء والتفويض والتخطيط والتحليل، بهدف إزاء وتطوير المعرفة الحالية أو استحداث جواب معرفة جديدة.
														2- مهارات متقدمة في تطوير حلول خلاقة للمشاكل الحرجة في البحث العلمي باستخدام قدرات ذهنية عالية المستوى ومهارات متخصصة مبتكرة واستقلالية في الأفكار.
														3- مهارات اتصال وثقافة معلومات على مستوى عال، ودرجة كبيرة من التخصص بهدف عرض وشرح وقد مسائل شديدة التعقيد في مجالات مختلفة أمام جمهور من الأكاديميين المتخصصين أو الخبراء أو النظراء أو غيره من أقطاب الجمهور المتخصص.
														1- التصرف بقدرة كبير من المسؤولية والإبداع والاستقلالية والإمام المعرفي والترفعة المهنية بصورة مواصلة وعلى قدر عال من الالتزام، بهدف تطوير واستهداف أفكار وإجراءات وأنظمة جديدة في بيئة عمل أو تعلم غير مألوفاً ومليئة بالتحديات.
														2- القدرة التامة على تحمل المسؤولية الكاملة في الحكم بالعمليات والأنظمة.
														3- قيادة الفعاليات المتعلقة ببناء ونشر العادات الثقافية والعلاقات الاجتماعية.
														1. القدرة على إنشاء وإدارة عمليات مهنية معقدة.
														2. القدرة على قيادة فرق مهنية بكفاءة.
														3. القدرة على المبادرة والابتكار بنوعية عالية من المهنية والقيادة لفرق العمل أو الخبراء أو النظراء أو أقطاب الجمهور المتخصص.
														1. القدرة على نقد وتحليل مستوى التعلم في مجال تخصصه والسماحة في تطويره.
														2. القدرة على النقد الذاتي ولعب دور قيادي في المشاركة في إبراز المعرفة المتخصصة والأخلاقيات والمهارات المهنية في سياقات تعليمية غير مألوفاً أو متوقفة.
														3. القدرة العالية على إدارة القضايا الأخلاقية شديدة التعقيد بصورة منسقة ومتزامنة مما يحقق الوصول إلى قرارات مدروسة وعادلة وصائبة.

ثالثاً: توصيف المساقات

1-توصيف مساقات الفصل الأول

أ -مساقات الفصل الأول (الإجبارية)

اسم المساق : المناهج الأصولية في الاجتهاد بالرأي

رقم المساق : 10211101

عدد الساعات : 3

توصيف المساق:

يتناول هذا المساق الاجتهاد: مفهومه ومشروعيته وشروطه وأنواعه، والاجتهاد بالرأي مفهومه ومجالاته مفهوم الاجتهاد بالرأي، ومجالاته. ومنهج الأصوليين في استنباط الأحكام من الألفاظ الواضحة: الظاهر، النص، المفسر، المحكم. ومنهج الأصوليين في استنباط الأحكام من الألفاظ غير الواضحة: الخفي، المشكل، المجمل، المتشابه، والتأويل: حقيقته، ومراحله، وخصائصه، وأدلته ومجالاته، وأنواعه. والدلالات: دلالة اللفظ على معناه وضماً وأنواعها: المطابقة، التضمنية، الإلزامية. عبارة النص، إشارة النص، دلالة النص، دلالة الاقتضاء، مفهوم المخالفة، والألفاظ: العام: مفهومه وصيغته ودلالته. الخاص: مفهومه ودلالته. المطلق والمقيد مفهومها وصيغتها.

اسم المساق : المصارف وصيغ التمويل

رقم المساق : 10211102

عدد الساعات : 3

توصيف المساق:

يتناول المساق النقود والبنوك: مفهوماً وأنواعها، والفرق بين البنك التجاري والإسلامي. أصول التمويل، وأهم الفروق بينه وبين التمويل التقليدي، وعلاقة المصرف الإسلامي بالمصرف المركزي والمصارف التجارية. وطبيعة عمل المصرف الإسلامي (الوساطة المالية والوساطة الاستثمارية) والصيغ التي يتعامل بها: مفهوم التمويل والاستثمار والفرق بينهما والصيغ المندرجة تحت كل منهما. وبيع مرابحة الأمر بالشراء. الإجارة: التشغيلية، المنتهية بالتملك. الموصوفة في الذمة. العمليات المصرفية: الاستثمار: المضاربة والمضاربة المشتركة والحساب الاستثماري المشترك والسلم الموازي، والاستصناع الموازي. القرض والحساب الجاري. الاعتمادات المستندية وخطابات الضمان، التسهيلات المصرفية. الحوالات المصرفية. وبطاقات الائتمان. التورق المصرفي. هيئة الرقابة الشرعية. الجانب العملي: زيارة ميدانية لمصرف إسلامي. زيارة ميدانية للمصرف المركزي.

اسم المساق : نظرية العقوبة في الفقه الإسلامي

رقم المساق : 10211103

عدد الساعات : 3

توصيف المساق:

بتناول المساق مفهوم العقوبة، وأسبابها وأركانها وشروطها، وخصائصها، وفلسفة العقاب في التشريع الإسلامي، والفرق بين الحدود والقصاص والتعازير، والتناسب بين الجرم والعقوبة، وأسباب سقوط العقوبة وموانع تنفيذها، والظروف المخففة للعقوبة.

ب- مساقات الفصل الأول (الاختيارية)

المساقات الاختيارية (يختار الطالب مساقاً واحداً من المساقات الآتية)		
رقم المساق	المساق	عدد الساعات
10212104	القواعد الفقهية	3
10212105	تخريج الفروع على الأصول	3
10212106	السياسة الشرعية	3

3	دراسات نصية في كتب الفقه والأصول	10212107
3	الفتوى وضوابطها (باللغة العربية أو اللغة الإنجليزية)	10212108

2-توصيف مساقات الفصل الثاني

أ-مساقات الفصل الثاني (الإجبارية)

اسم المساق : نوازل الوقف والزكاة ومستجداتهما

رقم المساق : 10211209

عدد الساعات : 3

توصيف المساق:

يتناول المساق مفهوم الوقف والزكاة وحكم كل منهما ومشروعيته، وأنواعه، وأقسامه، وشروطه، وأركانه، وأهم النوازل المعاصرة المتعلقة بالأوقاف والزكاة من استثمار أموال كل منهما، ودور الوقف والزكاة في تحقيق التنمية الاقتصادية والاجتماعية والتعليمية.

اسم المساق : نظريتا الظروف الطارئة والتعسف في استعمال الحق

رقم المساق : 10211210

عدد الساعات : 3

توصيف المساق:

يعالج المساق موضوعين:

الأول: (التعسف في استعمال الحق في الفقه الإسلامي (وفيه بيان لمنشأ فكرة الحق، ومعنى الحق، وتعريفه، وماهيته، وأقسامه، وبيان مفهوم التعسف في استعمال الحقوق، وماهيته، وتكييفه، وتمييزه عن مجاوزة استعمال الحق، وبيان وجه ارتباط التعسف بفكرة الحق وطبيعته، وأهم أدلة نظرية التعسف من الكتاب والسنة وأفعال الصحابة، وغيرها من الأصول التشريعية والقواعد الفقهية، وأهم مجالات التعسف في استعمال الحق في الفقه الإسلامي).

الثاني: (الظروف الطارئة في الفقه الإسلامي (وفيه بيان لمفهوم نظرية الظروف الطارئة، وأهميتها، وبيان التكييف الفقهي للظروف الطارئة، وبيان علاقتها بالجوائح، والأعذار، والقوة القاهرة، وعرض وتوضيح الأدلة الإجمالية والتفصيلية، لنظرية الظروف الطارئة، مع بيان أهم الآثار المترتبة عليها).

اسم المساق : فقه القانون المدني

رقم المساق : 10211211

عدد الساعات : 3

توصيف المساق:

يتناول هذا المساق أحكاماً عامة في القانون تقسيماته ومصادره ومجالات تطبيقه وآثاره، وتناول العقد والالتزامات من حيث الأركان والأهلية والمحل والآثار، وتطرق إلى بيان الحقوق العينية والتبعية، وحق الملكية والتصرف والانتفاع، والرهن، والامتياز، وغيرها.

ب- مساقات الفصل الثاني الاختيارية

المساقات الاختيارية (يختار الطالب مساقاً واحداً من المساقات الآتية)		
رقم المساق	المساق	عدد الساعات
10212212	تطور المنهج الأصولي عند المالكية	3
10212213	قضايا طبية معاصرة	3
10212214	الشركات والأسهم	3
10212215	العلاقات الدولية وأحكامها في الشريعة الإسلامية	3
10212216	دراسات في تاريخ الفقه الإسلامي والمذاهب باللغة الإنجليزية	3

اعتمادات برامج كلية الدراسات الإسلامية

UNITED ARAB EMIRATES
MINISTRY OF EDUCATION



الإمارات العربية المتحدة
وزارة التربية والتعليم

27 June 2022

التاريخ: 27 يونيو 2022

Vice Chancellor
AL WASL UNIVERSITY
Dubai

مدير الجامعة
جامعة الوصل
دبي

Sincere Greetings,

تحية طيبة وبعد،،،

The Commission for Academic Accreditation (CAA) hereby certifies that the BACHELOR IN ISLAMIC STUDIES program offered by AL WASL UNIVERSITY is approved for Renewal of Program Accreditation in recognition of its compliance with the Standards for Licensure and Accreditation.

تشهد مفوضية الاعتماد الأكاديمي بأن برنامج بكالوريوس في الدراسات الإسلامية، والذي تقدمه جامعة الوصل حصل على تجديد الاعتماد البرامجي بناءً على الامتثال لمعايير الترخيص والاعتماد المرتبطة بالبرنامج المذكور أعلاه.

This Accreditation is valid until 1 November 2026.

ويعد هذا الاعتماد سارياً حتى تاريخ 1 نوفمبر 2026.

Sincerely,

وتفضلوا بقبول فائق الاحترام والتقدير

Prof. Dr. Mohamed Yousif Baniyas
Higher Education Adviser & Director
Commission for Academic Accreditation

الأستاذ الدكتور محمد يوسف بني ياس
مستشار التعليم العالي ومدير مفوضية الاعتماد الأكاديمي

ص.ب. 45253 • أبو ظبي، الإمارات العربية المتحدة • ABU DHABI, UNITED ARAB EMIRATES • هاتف +971 2 6428000

www.moe.gov.ae

UNITED ARAB EMIRATES
MINISTRY OF EDUCATION



الإمارات العربية المتحدة
وزارة التربية والتعليم

15 April 2021

التاريخ: 15 إبريل 2021

Vice Chancellor
Al Wasl University
Dubai

مدير الجامعة
جامعة الوصل
دبي

Sincere Greetings,

تحية طيبة وبعد،،،

The Commission for Academic Accreditation (CAA) hereby certifies that the **Master in Islamic Studies program with the following Concentration: Fiqh and its Fundamentals** offered by Al Wasl University is approved for Renewal of Program Accreditation in recognition of its compliance with the Standards for Licensure and Accreditation.

تشهد مفوضية الاعتماد الأكاديمي بأن برنامج "ماجستير في الدراسات الإسلامية" والذي يشتمل على التخصص الدقيق: الفقه وأصوله والذي تقدمه جامعة الوصل حصل على تجديد الاعتماد البرامجي بناءً على الامتثال لمعايير الترخيص والاعتماد المرتبطة بالبرنامج المذكور أعلاه.

This Accreditation is valid until 30 March 2026.

وبعد هذا الاعتماد سارياً حتى تاريخ 30 مارس 2026.

Sincerely,

وتفضلوا بقبول فائق الاحترام والتقدير

Prof. Dr. Mohamed Yousif Baniyas
Higher Education Adviser & Director
Commission for Academic Accreditation

الأستاذ الدكتور محمد يوسف بني ياس
مستشار التعليم العالي ومدير مفوضية الاعتماد الأكاديمي

UNITED ARAB EMIRATES
MINISTRY OF EDUCATION



الإمارات العربية المتحدة
وزارة التربية والتعليم

15 June 2021

التاريخ: 15 يونيو 2021

Vice Chancellor
Al Wasl University
Dubai

مدير الجامعة
جامعة الوصل
دبي

Sincere Greetings,

تحية طيبة وبعد،،،

The Commission for Academic Accreditation (CAA) hereby certifies that the **Doctor of Philosophy in Islamic Jurisprudence and its Foundations** program proposed by Al Wasl University is approved for Initial Accreditation effective 3 June 2021.

تشهد مفوضية الاعتماد الأكاديمي بأن برنامج "دكتوراه الفلسفة في الفقه وأصوله" المقدم من جامعة الوصل قد تم منحه الاعتماد الأولي اعتباراً من 3 يونيو 2021.

The current CAA regulations require your application for Renewal of Accreditation of this program to reach the Commission by 15 June 2026.

ووفقاً للنظم المتبعة من قبل مفوضية الاعتماد الأكاديمي، يتعين على مؤسستكم الكريمة تقديم طلب تجديد الاعتماد لهذا البرنامج في موعد أقصاه 15 يونيو 2026.

Congratulations to you and your associates on obtaining Initial Accreditation status for this program.

وتودّ المفوضية أن تهنئكم والزملاء الكرام على ما حققتموه من إنجاز لحصولكم على الاعتماد الأولي لهذا البرنامج.

Sincerely,

وتفضلوا بقبول فائق الاحترام والتقدير

Prof. Dr. Mohamed Yousif Baniyas
Higher Education Adviser & Director
Commission for Academic Accreditation

الأستاذ الدكتور محمد يوسف بني ياس
مستشار التعليم العالي ومدير مفوضية الاعتماد الأكاديمي

ص.ب. P.O. BOX 45253 • أبوظبي، الإمارات العربية المتحدة UNITED ARAB EMIRATES • هاتف +971 2 6428000

www.moe.gov.ae

كلية الآداب

أُنشئت كلية الآداب بناءً على القرار الوزاري رقم: (107) الصادر من مكتب وكيل الوزارة للشؤون الأكاديمية للتعليم العالي، وزارة التربية والتعليم بتاريخ (8 أبريل 2019م) في شأن الترخيص لجامعة الوصل لتصبح مؤسسة من مؤسسات التعليم العالي مقرها (دبي) بدولة الإمارات العربية المتحدة.

رؤية الكلية :

تعليم إنساني ابتكاري لمجتمع عالمي.

رسالة الكلية :

تقديم مخرجات نوعية في برنامج البكالوريوس والدراسات العليا، تلبية لاحتياجات سوق العمل المستقبلية في المجتمع الإماراتي، والإقليمي، والعالمي.

أهداف الكلية :

انطلاقاً من رؤية كلية الآداب ورسالتها فإنّ برامج الكلية تهدف إلى :

أولاً: إعداد جيل يتمسك بالقيم العربية الإسلامية والمبادئ الإنسانية السامية.

ثانياً: تقديم مخرجات مؤهلة لخدمة اللغة العربية بحثاً وتدریساً والسير بها نحو العالمية.

ثالثاً: ترسيخ مبدأ التعايش بين اللغات والثقافات والحضارات.

رابعاً: النهوض بالأدب العربي والانفتاح على الآداب العالمية.

خامساً: تعزيز برنامج التعليم العام، وتوفير جميع الوسائط المتاحة لتنمية الأداء في اللغة الإنجليزية والحاسوب والبرمجة الآلية للغات.

سادساً: تأهيل خريجين أكفاء في كافة تخصصات الكلية.

سابعاً: تشجيع البحث العلمي المتميز في كافة تخصصات الكلية.

أقسام كلية الآداب :

أولاً: قسم اللغة العربية وآدابها :

برنامج البكالوريوس في اللغة العربية وآدابها

تأسّس قسم اللغة العربية وآدابها في العام الجامعي (1995 / 1996م) باستقبال أول دفعة من الطالبات في مرحلة البكالوريوس، ثم تلتها دفعة أخرى من الطلاب في العام الجامعي (2001 / 2002م).

يتكوّن المسار الدراسي في قسم اللغة العربيّة وآدابها من مرحلتين اثنتين: الأولى: مرحلة البكالوريوس، والثانية :

مرحلة الدراسات العليا،

وتتكوّن من برنامجين هما :

برنامج الماجستير: تخصص الدراسات اللغوية، وتخصص الدراسات الأدبية والنقدية.

برنامج الدكتوراه: تخصص الفلسفة في الدراسات اللسانية، وتخصص، الفلسفة في الدراسات الأدبية والنقدية.

المرحلة الأولى: مرحلة البكالوريوس :

تأسّس برنامج بكالوريوس اللغة العربيّة وآدابها في العام الجامعيّ (1995 / 1996م) ضمن كلية الدراسات الإسلاميّة والعربيّة آنذاك.

المرحلة الثانية: مرحلة الدراسات العليا :

أفتُتِح برنامج الماجستير في اللغة العربيّة وآدابها للطالبات في العام (2002 - 2003م)، وللطلاب في العام الجامعيّ (2017 - 2018 م) أما برنامج الدكتوراه في اللغة العربيّة وآدابها، فقد افتتح في العام الجامعيّ (2007/2008م) ليحقّق غرضًا ساميًا، وهدفًا نبيلًا هو إعداد مجموعة من حملة الشهادات العليا لترقية البحث العلميّ، وتزويد مؤسسات المجتمع من جامعات ودوائر ومراكز بحثية بالكفاءات المؤهلة علميًا لسد احتياجاتها.

الخطة الدراسية لبرنامج بكالوريوس اللغة العربية وآدابها:

-متطلبات استكمال البرنامج:

يمنح هذا البرنامج لطلبته تكوينًا معرفيًا ومهاريًا مركّزًا في :

الدراسات اللغوية

الدراسات الادبية

الساعات المعتمدة (128): معتمدة لاستكمال متطلبات التخرج.

أولًا: متطلبات الجامعة (30) ساعة معتمدة، تتوزع كالاتي :

متطلبات الجامعة الإلزامية (26) ساعة معتمدة

متطلبات الجامعة الاختيارية (4) ساعات معتمدة

ثانيًا: متطلبات الكلية (18) ساعة معتمدة، توزع كالاتي :

متطلبات الجامعة الإجبارية (12) ساعة معتمدة

متطلبات الجامعة الاختيارية (6) ساعات معتمدة

ثالثاً: متطلبات التخصص (80) ساعة معتمدة، توزع كالاتي :

متطلبات الجامعة الإجبارية (71) ساعة معتمدة

متطلبات الجامعة الاختيارية (9) ساعات معتمدة

مخرجات البرنامج

عند إكمال الطالب مساقات البرنامج بنجاح يكون قادراً على أن		
يتعرف الحدود الفاصلة بين المصطلحات، والمفاهيم اللغوية، والأدبية القديمة، والحديثة.	K1	المعرفة
يشرح الآليات المختلفة للتعامل مع المناهج والنظريات اللغوية والأدبية ومعايير جماليات النص.	K2	
يفسر منهجية التحليل النقدي، وطريقة بحث المشكلات اللغوية وأساليب تفسيرها وحلها.	K3	
يصف المصادر اللغوية والأدبية ووسائل تناغمها مع الحقول المعرفية المختلفة.	K4	
يُحلل الأجناس الأدبية والنصوص اللغوية في إطار علاقتها بالمتغيرات المعرفية والمنهجية بهدف السلامة اللغوية وتنمية القيم الإبداعية الجمالية.	S1	المهارات
يقيم الأساليب والأدوات المنهجية اللازمة لفهم الإشكاليات اللغوية والأدبية واستيعابها وفق مناهج لسانية ونقدية قديمة ومعاصرة.	S2	
ينفذ استراتيجيات بحثية تحل إشكالات معرفية في التراثين اللغوي والأدبي وتسعى إلى تنقيتها وتهذيبها.	S3	
يطبق نظريات أدبية ومعايير لغوية بهدف تطوير الإبداع الأدبي بمهارات الاتصال وتقنية المعلومات.	S4	

يُصمم خطة منهجية تسهم في تذليل صعوبات تعليمية اللغة العربية وتعين على تذوق جوانبها الجمالية.	CA1	المسؤولية الاستقلالية	القدرات
يسهم بفعالية مع فريق عمل في بحوث لغوية وأدبية وتنقيح كتب تراثية.	CR1	الدور في المحيط	
يُستشرف آفاقاً تستهدف إنجاز مشاريع بحثية أدبية ولغوية بهدف تطوير المعرفة اللغوية، وسبل نشرها في الواقع الفعلي للمجتمع.	CS1	التطوير الذاتي	

متطلبات استكمال البرنامج

8. أن ينجز الطالب الحد الأدنى من الساعات المعتمدة لاستكمال البرنامج وهو (128) ساعة معتمدة موزعة كما يلي:

أولاً: متطلبات الجامعة (31) ساعة معتمدة، تتوزع كالآتي:

- متطلبات الجامعة الإلزامية (27) ساعة معتمدة
- متطلبات الجامعة الاختيارية (4) ساعات معتمدة

ثانياً: متطلبات الكلية (18) ساعة معتمدة، توزع كالآتي:

- متطلبات الكلية الإلزامية (12) ساعات معتمدة
- متطلبات الكلية الاختيارية (6) ساعات معتمدة

ثالثاً: متطلبات التخصص (79) ساعة معتمدة، توزع كالآتي:

- متطلبات التخصص الإلزامية (71) ساعات معتمدة
- متطلبات التخصص الاختيارية (8) ساعة معتمدة

9. أن لا يقل المعدل التراكمي للطالب في البرنامج عن نقطتين (2.00) من (4.00).

10. أن لا يقل معدل الطالب في مساق التدريب الميداني عن (2.00).

11. أن يكون الطالب مسجلاً بالجامعة في سنة التخرج، وأن يكون قد درس بالجامعة ما لا يقل عن 51% من

الساعات المعتمدة للبرنامج.

هيكل البرنامج

متطلبات الجامعة (31) ساعة معتمدة

متطلبات الجامعة الإلزامية (27) ساعة معتمدة			
رقم المساق	اسم المساق	عدد	المتطلب السابق
GEU101	الثقافة الإسلامية	3	لا يوجد
GEU102	دراسات إماراتية معاصرة	3	لا يوجد
GEU103	مهارات الاتصال باللغة العربية	3	لا يوجد
GEU111	English Communication Skills (1)	2	لا يوجد
GEU112	English Communication Skills (2)	2	GEU111
GEU113	(1) English for Academic Purposes	2	GEU112
GEU114	(2) English for Academic Purposes	2	GEU113
GEU115	Business English (1)	2	GEU112
GEU121	مقدمة في مهارات تكنولوجيا المعلومات	2	لا يوجد
GEU122	البحث الإلكتروني	3	GEU121
GEU123	أسس الابتكار وريادة الأعمال	3	لا يوجد

متطلبات الجامعة الاختيارية (04) ساعات معتمدة

رقم المساق	اسم المساق	عدد	المتطلب
GEU201	تاريخ الخليج	2	GEU102
GEU202	الفلسفة عند العرب والمسلمين	2	GEU101
GEU203	التربية الأخلاقية	2	GEU101
GEU204	السيرة النبوية	2	GEU101
GEU205	التاريخ الإسلامي منذ الخلافة الراشدة إلى	2	GEU101

لا يوجد	2	مبادئ الإدارة	GEU211
لا يوجد	2	مبادئ الإحصاء	GEU212
لا يوجد	2	السلم المدني وحماية الأوطان	GEU213
GEU115	2	Business English (2)	GEU214

متطلبات الكلية (18) ساعة معتمدة

متطلبات الكلية الإلجبارية (12) ساعات معتمدة			
رقم المساق	اسم المساق	عدد الساعات	المتطلب السابق
GEC101	English For Specific Purposes (1)	2	GEU112
GEC102	English For Specific Purposes (2)	2	GEC101
GEC103	الثقافة المعلوماتية	2	لا يوجد
ART101	منهجية البحث وتحقيق النصوص	2	GEU121
ART102	التدريب العملي	3	90 ساعة معتمدة
ART103	بحث التخرج	1	ART101

متطلبات الكلية الاختيارية (06) ساعات معتمدة			
رقم المساق	اسم المساق	عدد الساعات	المتطلب السابق
ART201	الإعجاز البلاغي في القرآن الكريم	3	لا يوجد
ART202	علوم القرآن الكريم والحديث الشريف	3	لا يوجد
ART203	إنتاج كتابي وشفوي	3	GEU103
ART204	العربية الوظيفية	3	GEU103
ART205	المصادر الأدبية واللغوية	3	لا يوجد
ART211	مقدمة في الاتصال الجماهيري	3	GEU103

لا يوجد	3	المنطق والاستدلال	ART212
لا يوجد	3	أساسيات النشر العلمي	ART213

متطلبات التخصص (79) ساعة معتمدة

متطلبات التخصص الإجبارية (71) ساعة معتمدة			
رقم المساق	اسم المساق	عدد الساعات	المتطلب السابق
ARB101	النحو (1) مدخل إلى دراسة النحو	3	لا يوجد
ARB102	النحو (2) نواسخ الجملة الاسمية	3	ARB101
ARB103	النحو (3) الجملة الفعلية ومتعلقاتها	3	ARB102
ARB104	النحو (4) المركبات الحرفية والاسمية	3	ARB103
ARB125	الأساليب النحوية	3	ARB104
ARB105	علم الأصوات العام والوظيفي	3	لا يوجد
ARB106	الصرف (1)	3	لا يوجد
ARB107	الصرف (2)	3	6ARB10
ARB108	فقه اللغة (1)	2	لا يوجد
9ARB10	اللسانيات العامة	3	ARB108
ARB110	علم الدلالة والمعاجم	3	9ARB10
ARB111	المدارس اللسانية وتطبيقاتها	2	9ARB10
ARB112	الأدب الجاهلي	3	لا يوجد
ARB113	أدب صدر الإسلام والعصر الأموي	3	ARB112
ARB114	العروض وموسيقى الشعر	2	لا يوجد
ARB115	الأدب العباسي (شعر)	3	ARB113
ARB116	الأدب العباسي (نثر)	3	ARB115
ARB117	الأدب الأندلسي والمغربي	3	ARB115
ARB118	البلاغة 1 (مقدمات بلاغية)	3	لا يوجد
ARB119	البلاغة 2 (تطبيقات بلاغية)	2	ARB118
ARB120	النقد العربي القديم	3	لا يوجد
ARB121	الأدب العربي الحديث	3	ARB116
ARB122	أدب الإمارات والخليج	3	ARB121
ARB123	النقد العربي الحديث	3	ARB120
4ARB12	الأدب المقارن والعالمي	3	ARB123

متطلبات التخصص الاختيارية (8) ساعة معتمدة

يختار الطالب 8 ساعات من بين المساقات الآتية:

رقم المساق	اسم المساق	عدد الساعات	المتطلب السابق
ARB201	فقه اللغة (2)	2	ARB108
ARB202	اللغة وعلم الاجتماع	3	ARB109
ARB203	اللغة والقانون	3	ARB109
ARB204	اللسانيات الحاسوبية	3	ARB109
ARB205	تعليميات اللغات	2	ARB109
ARB206	التدقيق اللغوي ومعالجة النصوص	3	ARB125
ARB207	اللغة العربية والإعلام	3	ARB109
ARB211	أدب الدول المتتابة	3	ARB115
ARB212	تحليل النصوص الأدبية	2	لا يوجد
ARB213	أدب الطفل	3	لا يوجد
ARB214	جماليات السرد العربي المعاصر	3	ARB121
ARB215	أدب المسرح العربي	3	ARB121
ARB216	نظرية الأدب	2	لا يوجد
ARB217	المدارس الأدبية والنقدية	3	لا يوجد
ARB218	أدب الرحلات	3	لا يوجد

جدول تدريس البرنامج (الخطة الدراسية الإرشادية)

الفصل	رقم المساق	اسم المساق	الساعات	المتطلب السابق	الفئة
الفصل الأول (16) ساعة	GEU101	الثقافة الإسلامية	3	لا يوجد	إ.ج
	GEU111	English Communication Skills (1)	2	لا يوجد	إ.ج

إك	لا يوجد	2	الثقافة المعلوماتية	GEC103	
إت	لا يوجد	3	النحو (1) مدخل إلى دراسة النحو	ARB101	
إت	لا يوجد	3	الأدب الجاهلي	ARB112	
خ.ك	لا يوجد	3	اختياري كلية		

الفئة	المتطلب السابق	الساعات	اسم المساق	رقم المساق	الفصل
إ.ج	لا يوجد	3	مهارات الاتصال باللغة العربية	GEU103	الفصل الثاني (16) ساعة معتمدة
أ.ج	GEU111	2	English Communication Skills (2)	GEU112	
إ.ت	ARB101	3	النحو 2 (نواسخ الجملة الاسمية)	ARB102	
إ.ت	ARB112	3	أدب صدر الإسلام والعصر الأموي	ARB113	
إ.ت	لا يوجد	2	العروض وموسيقى الشعر	ARB114	
إ.ت	لا يوجد	3	البلاغة (1) (مقدمات بلاغية)	ARB118	

الفئة	المتطلب السابق	الساعات	اسم المساق	رقم المساق	الفصل
إ.ج	لا يوجد	2	مقدمة في مهارات تكنولوجيا المعلومات	GEU121	الفصل الثالث (15) ساعة معتمدة
أ.ج	GEU112	2	English for Academic Purposes (1)	GEU113	
إ.ت	ARB102	3	النحو 3 الجملة الفعلية ومرتبطاتها	ARB103	
إ.ت	ARB113	3	الأدب العباسي (شعر)	ARB115	
إ.ت	لا يوجد	3	علم الأصوات العام والوظيفي	ARB105	
إ.ت	لا يوجد	2	فقه اللغة (1)	ARB108	

الفئة	المتطلب السابق	الساعات	اسم المساق	رقم المساق	الفصل
ا.ج	GEU121	3	البحث الإلكتروني	GEU122	الفصل الرابع (17) ساعة معتمدة
ا.ج	GEU113	2	English for Academic Purposes (2)	GEU114	
إ.ت	ARB103	3	النحو 4 المركبات الحرفية والاسمية	ARB104	
ا.ت	لا يوجد	3	الصرف (1)	ARB106	
ا.ت	ARB108	3	اللسانيات العامة	ARB109	
خ.ك		3	اختياري كلية		

الفئة	المتطلب السابق	الساعات	اسم المساق	رقم المساق	الفصل
إ.ج	لا يوجد	3	أسس الابتكار وريادة الأعمال	GEU123	الفصل الخامس (17) ساعة معتمدة
ا.ك	GEU112	2	English for Specific Purposes (1)	GEC101	
إ.ت	ARB104	3	الأساليب النحوية	ARB125	
إ.ت	لا يوجد	3	النقد العربي القديم	ARB120	
ا.ت	ARB115	3	الأدب الأندلسي والمغربي	ARB117	
ا.ت	ARB115	3	الأدب العباسي (نثر)	ARB116	

الفئة	المتطلب السابق	الساعات	اسم المساق	رقم المساق	الفصل
ا.ج	لا يوجد	3	دراسات إماراتية معاصرة	GEU102	الفصل السادس (17) ساعة
ا.ك	GEC101	2	English for Specific Purposes (2)	GEC102	
ا.ت	ARB118	2	البلاغة 2 (تطبيقات بلاغية)	ARB119	

ا.ت	ARB116	3	الأدب العربي الحديث	ARB121	
ا.ت	ARB109	3	علم الدلالة والمعاجم	ARB110	
ا.ت	ARB109	2	المدارس اللسانية وتطبيقاتها	ARB111	
خ.ج		2	اختياري جامعة		

الفئة	المتطلب السابق	الساعات	اسم المساق	رقم المساق	الفصل
ا.ج	GEU112	2	Business English (1)	GEU115	الفصل السابع (15) ساعة معتمدة
إ.ك	لا يوجد	2	منهجية البحث وتحقيق النصوص	ART101	
ا.ت	ARB106	3	الصرف (2)	ARB107	
ا.ك	90 ساعة معتمدة	3	التدريب العملي	ART102	
إ.ت	ARB120	3	النقد العربي الحديث	ARB123	
خ.ت	لا يوجد	2	اختياري تخصص		

الفئة	المتطلب السابق	الساعات	اسم المساق	رقم المساق	الفصل الثامن (15) ساعة معتمدة
إ.ت	ARB123	3	الأدب المقارن والعالمي	ARB124	
إ.ت	ARB121	3	أدب الإمارات والخليج	ARB122	
إ.ك	ART101	1	بحث التخرج	ART103	
خ.ج		2	اختياري جامعة		
خ.ت		3	اختياري تخصص		
خ.ت		3	اختياري تخصص		

مصفوفة ربط مخرجات البرنامج (PLOs) مع مواصفات منظومة المؤهلات الوطنية

القدرات			المهارات				المعرفة				مخرجات برنامج بكالوريوس اللغة العربية وأدائها		
التطوير الذاتي	الاندماج في السياق	الاستقلالية والمسؤولية											
1	1	1	4	3	2	1	4	3	2	1	منظومة المؤهلات الوطنية-		
											√	1- معرفة واقعية ونظرية متخصصة، وفهمّ لنطاق العمل أو التخصص، مع شمول مجموعة واسعة ومترابطة من المعارف والمفاهيم، واقتران ذلك بالتعمق الجوهري في المبادئ الأساسية والمفاهيم النظرية.	المعرفة

									2- فهم للمعرفة والنظريات في المجالات المتصلة بالعمل أو التخصص، وفي حال التخصصات المهنية، فهم بالأنظمة والتعليمات والمعايير والقوانين ذات الصلة.
							√		3- فهمٌ للأسلوب الدقيق لإنشاء وبناء مجموعة نظامية ومتراطة من المعارف والمفاهيم المكتسبة من مجموعة من المصادر.
							√		4- فهمٌ شامل للتحليل الدقيق وللأنظمة والأساليب البحثية، وتقييم الأساليب الفنية لحل المشكلات.
							√		5- التعرف الجيد على المصادر الحالية والحدیثة للمعرفة والأبحاث العلمية، مع دمج للمفاهيم الخاصة بمجالات خارجية.

										1- المهارات الفنية الإبداعية والتحليلية الملائمة لحل المشكلات المتخصصة باستخدام عمليات إجرائية وقائمة على الأدلة والبراهين وذلك في مواقف وحالات متوقعة وجديدة تتضمن ابتكار واستدامة حُجج وبراهين مرتبطة بمجال المعرفة أو التخصص.	المهارات
				√						2- تقييم واختيار وتطبيق الأساليب أو الإجراءات الملائمة في عمليات البحث والتقصي لإيجاد حلول.	
				√						3- تقييم وتطبيق الأدوات والاستراتيجيات البحثية الملائمة المرتبطة بمجال المعرفة أو التخصص.	

			√							4- مهارات متقدمة ومتطورة جدًا لتكنولوجيا الاتصالات والمعلومات بهدف تقديم وشرح وتحليل القضايا المعقدة وغير المتوقعة.		
										1- إمكانية تبني المسؤولية لتطوير أساليب مبتكرة ومتقدمة بهدف تقييم وإدارة الإجراءات والعمليات المعقدة وغير المتوقعة، وكذلك تقييم وإدارة موارد التعلم.	الاستقلالية والمسؤولية	القدرات
			√							2- إمكانية إدارة العمليات الفنية أو الإشرافية أو المتعلقة بالتصاميم ضمن مواقف غير متوقعة وغيرية ومتقلبة (متغيرة).		

		√								3- يمكنه، كفرد، العمل بشكل إبداعي وفعال في قيادة الفريق، وفي إدارة المواقف، من خلال ممارسة أنشطة فنية√ ومهنية.	الاندماج في السياق
		√								4- يمكنه التعبير عن وجهة نظر شخصية ذاتية، وقبول المسؤولية تجاه المجتمع ككل، وفيما يتعلق بالتقاليد والعلاقات الاجتماعية الثقافية.	
	√									1- القدرة على العمل بكل استقلالية في السياقات الفنية والإرشادية والتكيف مع الأدوار الوظيفية المساعدة بأقل توجيه.	

	√								2- القدرة على تحمل المسؤولية تجاه وضع وتحقيق المخرجات الفردية أو الجماعية بالإضافة لمهارات إدارة العمل الفردي أو الإشراف على الآخرين في حال التخصص في مجال عمل وفرع من المعرفة.	التطوير الذاتي
	√								3- القدرة على المشاركة مع النظراء في العمل من المتخصصين وأصحاب الكفاءات العالية بالإضافة لقيادة فرق العمل المركبة والمعقدة.	
	√								4- القدرة على تحمل مسؤولية الإدارة والتطور الوظيفي والإرشاد المباشر للأفراد والمجموعات.	
√									1- القدرة على التقييم الذاتي وتحمل المسؤولية تجاه المشاركة في الأداء الوظيفي، بالإضافة إلى السعي الدؤوب لتحقيق التطور الوظيفي والتعلم المستمر.	

√										2- القدرة على إدارة مهام العمل على المستوى الشخصي والمهني وفي سياقات تعلم معقدة وغير مألوفة أحياناً		
√										3- القدرة على المساهمة والمراقبة فيما يتعلق بالمعايير الأخلاقية.		

توظيف المساقات

توظيف المساقات الإلزامية - متطلبات الجامعة

Business English (1)			اسم المساق
2	عدد الساعات	GEU115	رقم المساق
وصف المساق			
<p>The Business English course is designed to prepare students to use English in a present or future work situation. Students will develop English skills with a focus on business contexts and environments, and they will learn vocabulary that is used regularly in the business world. This course will help practice and enrich communication skills by using English in specific business settings and situations. The course includes regular progress tests and tutorials, which help the instructors identify students' strengths and weakness, and allow the students to check their progress in English.</p>			

English Communication Skills (1)			اسم المساق
2	عدد الساعات	GEU111	رقم المساق

وصف المساق

This course is an introductory course in general English. It aims at improving speaking, listening, reading, and writing skills in real-life situations. Each unit has a theme, a subject that presents the students with one aspect of life.

Students learn more social interaction through English. Each unit has related readings such as people, great communicators, etc. Writing, listening, and speaking are integral to each unit. Vocabulary and grammar in each unit take the students further in their journey to learning English. The Everyday English section teaches students real-life interaction.

English Communication Skills (2)			اسم المساق
2	عدد الساعات	GEU112	رقم المساق

وصف المساق

This course is a continuation of the introductory course in English done by the students in English Communication Skills (1). Students are taken a step further with the teaching of more grammar and somewhat longer readings. It aims at improving speaking, listening, reading, and writing skills in real-life situations. Each unit has a theme, a subject that presents the students with one aspect of life.

There is also a reinforcement of the course covered in the pre-requisite. Students learn more social interaction through English. Each unit has related readings such as people, great communicators, and so on. Writing, listening, and speaking are integral to each unit. Vocabulary and grammar in each unit take the students further in their journey to learning English. The Everyday English section teaches students real-life interaction.

أسس الابتكار وريادة الاعمال والاستدامة			اسم المساق
3	عدد الساعات	GEU123	رقم المساق

وصف المساق

صممت جامعة ستانفورد خطة مساق الابتكار وريادة الأعمال لتعزيز روح الابتكار و ثقافة الابداع و الريادة لدى الطلبة و تمكينهم من منهجيات التفكير و الاستكشاف و الابداع ، يتعرف الطالب في هذا المساق على أسس الابتكار و روح الإبداع و الاختراع و ريادة الأعمال و أهمية الابتكارات و مجالاته ، كما يساعد الطلبة على التعرف على بيئات خلق الابتكار و ممارسة تحليل الفرص و مبادئ التغيير و النمو و القيادة ، كما يشرح المساق مفهوم الاستدامة و يبين بوضوح اسباب تعريف الاستدامة كنهج في إدارة الأعمال بشكل مسؤول ، و يفسر ارتباط الاستدامة و تبني معايير الابتكار ، و تعتمد استراتيجية التدريس في هذا المساق على تقديم العروض و تصميم النماذج و المشاريع الابتكارية .

English for Academic Purposes 1		اسم المساق
2	عدد الساعات	رقم المساق GEU113
وصف المساق This course focuses on developing students' ability to use English in a college setting. It refines students' writing and reading skills and improves their ability to understand spoken language and deliver oral presentations in an academic environment. With its prerequisites (ESC1 & ESC2), this EAP course tends to target instrumentally motivated students that need to improve their English to attain academic success and communicate effectively. It is skills-based, with the four language skills being targeted, with a special focus on the productive ones. Higher thinking skills such as summarizing, giving definitions, describing processes, giving instructions, and explaining cause and effect, compare and contrast relations are all developed. The		

course syllabus integrates the development of language skills with study and communication skills using a range of academic topics drawn from social and natural sciences, arts and humanities, business and management, technology, and IT.

English for Academic Purposes 2			اسم المساق
2	عدد الساعات	GEU114	رقم المساق
<p>وصف المساق</p> <p>This course is a continuation of English for Academic Purposes (1). It further consolidates students' readiness of using English efficiently in academic settings. It supports the success of students by building confidence and developing key academic presentation and writing skills. The course builds upon and expands students' communicative, critical analysis, study, and research skills. Due weight is given to the productive skills of the language as the course provides strategies to help students improve their formal oral presentation and writing skills. In this course, students practice oral communication skills toward a specified audience. They also study the organization of ideas, the informative presentation process, and audience analysis. In addition, <i>English for Academic Purposes (2)</i> aims to familiarize students with the discourse and cognitive aspects of writing academic essays, reports, projects, and research articles. The course book chosen mainly focuses on blended skills in which critical reading is effectively integrated with writing skills.</p>			

البحث الإلكتروني			اسم المساق
3	عدد الساعات	GEU122	رقم المساق
<p>وصف المساق</p> <p>التعريف بالبحث الإلكتروني ومميزاته، مفهوم محركات البحث وفوائد استخدامها و أهم محركات البحث العالمية و العلمية، مفهوم المتصفحات، طرق البحث في محركات البحث (البحث البسيط والبحث المتقدم)، أدوات البحث، محرك البحث قوقل و آلية البحث عن للمعلومات، أساليب البحث</p>			

في الانترنت، مهارات البحث في البيئة الرقمية، فرز نتائج البحث بحسب مستوى قراءة النص، البحث عن الصور في المختبرات، طريقة توثيق المراجع الالكترونية، معايير انتقاء المصادر الالكترونية، البحث الكمي تعريفه و أنواعه وطرقه و أمثله، مفهوم البحث العلمي، استخدام برنامج مايكروسوفت وورد لعمل البحوث العلمية .

اسم المساق		الثقافة الإسلامية	
رقم المساق	GEU101	عدد الساعات	3
وصف المساق			
يعنى هذا المساق بدراسة مدخل إلى الثقافة الإسلامية (تعريف الثقافة، ومميزاتها وخصائصها). مصادر الثقافة الإسلامية المتعددة، ومجالاتها-العقيدة، والعبادة، والأخلاق-دراسة مفهوم الوسطية وملاحظها، وبحث وسطية الإسلام في العقيدة والشريعة والأخلاق والحضارة ، وأثر ذلك في تحقيق العدل والأمن ومواجهة الغلو والتطرف، وأثر العلماء والدعاة في نشر الفكر الوسطي في المجتمع .			

اسم المساق		دراسات إماراتية معاصرة	
رقم المساق	GEU102	عدد الساعات	3
وصف المساق			
يتناول هذا المساق إبراز الإنجازات الوطنية لدولة الإمارات العربية المتحدة، من خلال تعريف الطالب بجوانب التنمية الاقتصادية والاجتماعية للمجتمع الإماراتي وقيمه وموروثاته الأساسية، وتقديم دراسات في مجالات جوهرية تتعلق بتاريخ الإمارات وجغرافيتها، وجوانب سياستها الداخلية والخارجية، وجوانب نظمها الاجتماعية وجوانب التنمية الاجتماعية والبشرية والتركيبة السكانية فيها، ودور الإماراتي التنموي والمسؤولية الاجتماعية، وتمكين المرأة ودورها في المجتمع، وتوجه الدولة نحو الطاقة المستدامة، والتطورات الاقتصادية والمؤشرات التنموية وموقع دولة الإمارات في التنافسية العالمية، كما يعرض المساق رؤية الحكومة الاتحادية 2021 ورؤية أبوظبي 2030، وقضايا مستقبلية للخطط الإستراتيجية التنموية والتحديات التي تواجهها .			

اسم المساق			مقدمة في مهارات تكنولوجيا المعلومات
رقم المساق	GEU121	عدد الساعات	2
وصف المساق			
يقوم هذا المساق بتزويد الطلبة بمهارات الحاسوب الأساسية ، ويبين للطالب مكونات الحاسوب ووظائفه وفوائده، وفيروساته، وطرق الوقاية منها، كما يوضح مفهوم تكنولوجيا المعلومات و الشبكات الحاسوبية والوسائط المتعددة ، و بشكل عملي يغطي موضوع برمجيات الحاسوب، نظام التشغيل ويندوز والبرامج التطبيقية (معالجة النصوص والجداول الإلكترونية وعرض الشرائح) ، وشبكة الانترنت وتأثيرها على حياتنا وعلى المستقبل وخدمات الانترنت مثل البريد الالكتروني والتعلم عن بُعد.			

اسم المساق			مهارات اتصال باللغة العربية
رقم المساق	GEU103	عدد الساعات	3
وصف المساق			
يتناول هذا المساق تعريف الطالب على مهارات الاتصال في اللغة العربية (النطق والخط والإتقان والاستماع والتحاور)؛ وأن يكتسب من خلاله مفاتيح أساسية يفهم بها خطوات الاتصال الفعّال، فيعرف قضاياها ومسائله المتداولة وأهدافه وغاياته			

توصيف المساقات الاختيارية متطلبات الجامعة

اسم المساق			Business English (2)
رقم المساق	GEU214	عدد الساعات	2
This course is a continuation to Business English (1), and it aims to get students ready to communicate in English at work now or in the future. Students will study vocabulary that is frequently used in the business sector as they strengthen their English abilities with an emphasis on business contexts and environments. By employing English in certain corporate contexts and situations, this course will aid in the development and practice of communication skills. Regular progress assessments and tutorials are part			

of the curriculum, which helps instructors pinpoint students' areas of strength and weakness and enables learners to monitor their English-language development.

اسم المساق		التاريخ الإسلامي منذ الخلافة الراشدة إلى نهاية العصر العباسي الأول	
رقم المساق	GEU205	عدد الساعات	2
وصف المساق			
يتناول المساق مواضيع مختلفة في التاريخ الإسلامي، تمتد من بداية عصر الخلفاء الراشدين ، وحتى نهاية العصر العباسي الأول، ويحرص على تناول الجوانب الآتية من التاريخ الإسلامي: السياسية، والإدارية، والاقتصادية، والقضائية، والعلمية والثقافية، وحركة الفتح الإسلامي.			

اسم المساق		التربية الأخلاقية	
رقم المساق	GEU203	عدد الساعات	2
وصف المساق			
يتناول هذا المساق الثقافة التي تحافظ على سمات التسامح والانفتاح التي تقوم على أسس احترام الآخر، والحفاظ على عادات وتقاليد وتراث وثقافة وقيم دولة الإمارات العربية المتحدة .			

اسم المساق		السلم المدني وحماية الأوطان	
رقم المساق	GEU213	عدد الساعات	2
وصف المساق			
يُعنى هذا المساق بدراسة المبادئ والمقومات الشرعية المحققة للسلم المدني النابذة للعنف والتطرف، كما تهتم ببيان أسس حماية الوطن ومقوماتها ومجالاتها ومقاصدها .			

اسم المساق		السيرة النبوية	
رقم المساق	GEU204	عدد الساعات	2
وصف المساق			

يُعني هذا المساق بدراسة سيرة النبي صلى الله عليه وسلم قبل البعثة وبعدها، ويرتكز فيها على استنتاج العوامل التي كانت تكمن وراء نجاح النبي صلى الله عليه وسلم في تحويل المجتمع الموهل في الجاهلية وفساد الحياة، إلى مجتمع حضاري يسود فيه العدل، والأمن، والأمان، ويتجسد فيه احترام الحقوق ومكارم الأخلاق .

الفلسفة عند العرب والمسلمين			اسم المساق
2	عدد الساعات	GEU202	رقم المساق
وصف المساق			
<p>التعرف على تاريخ العمل العقلي والإنساني والاجتماعي للفلسفة العرب والمسلمين، من خلال ذكر نبذة عن تاريخ حياتهم وأهم الآراء والأفكار التي عنيت بها الفلسفة العربية والإسلامية، والوقوف على جهود الفلاسفة العرب في إثراء الفكر الإنساني بالعلوم المتعددة التي لم تقف عند حد العمل العقلي فحسب بل تخطته لشتى العلوم الإنسانية والاجتماعية بل والتطبيقية مما كان له أكبر الأثر في خدمة البشرية حتى العصر الحاضر.</p>			

تاريخ الخليج			اسم المساق
2	عدد الساعات	GEU201	رقم المساق
وصف المساق			
<p>يتناول هذا المساق موضوعات وقضايا تتعلق بتاريخ الخليج العربي وجغرافيته "الجغرافيا، أهمية الموقع الجغرافي لمنطقة الخليج العربي، تاريخ الاستعمار البريطاني، وتأسيس دولة الإمارات العربية المتحدة، التركيبة السكانية، الاكتشافات الجغرافية) ...كما يقدم معلومات ضافية عن أساليب الدول الغازية وأطماعها الاقتصادية والسياسية، ويوضح بشكل علمي رصين فعل قادة وسكان دول الخليج في فترات تاريخية متميزة، وفي فضاءات جغرافية متنوعة؛ كما يتناول المساق بروز النفط وتأثيراته، كما يتناول المساق مجلس التعاون الخليجي وتجربته الرائدة (الطموح والآفاق</p>			

اسم المساق	مبادئ الاحصاء
------------	---------------

رقم المساق	GEU212	عدد الساعات	2
وصف المساق يهدف المساق الى إكساب الخريج مهارات جمع وعرض وتحليل البيانات بقصد استخراج واستخلاص النتائج عن الظواهر المختلفة في ضوء مفاهيم البيانات ، وتطبيق استخدام الأساليب والقياسات والدوال الإحصائية في المجالات المختلفة .			

اسم المساق	مبادئ الإدارة		
رقم المساق	GEU211	عدد الساعات	2
وصف المساق يهدف هذا المساق إلى دراسة مفهوم وطبيعة واهمية الإدارة، مدارس الفكر الإداري، نظريات التنظيم المختلفة وتطورها، والمأم الطالب بالمفاهيم الأساسية الخاصة بوظائف المدير وهي التخطيط، التنظيم، التوجيه، والرقابة إلى جانب التعريف بوظائف المنظمة وهي الإنتاج والتسويق والتمويل والموارد البشرية والمشتريات والتسهيلات - وكذلك التطوير التنظيمي وتطوير الكفاءات وتصميم النظم وادلة العمل - تنمية مهارات اتخاذ القرارات .			

توظيف المساقات الإجبارية - متطلبات الكلية

اسم المساق	English for Specific Purpose (1)		
رقم المساق	GEC101	عدد الساعات	2
وصف المساق This course gives students the opportunity to learn and use English related to their major. The course is designed to teach students the language skills they need for a career in their sector. In addition, students work on projects related to their major and are given support and assistance to research specialized subjects in English. They then use this research to give specialized presentations, write specialized reports or hold			

negotiations and meetings related to their major. The course includes regular progress tests and tutorials, which help the instructors identify students' strengths and weakness, and allow the students to check their progress.

English for Specific Purposes (2)			اسم المساق
2	عدد الساعات	GEC102	رقم المساق
<p>وصف المساق</p> <p>This course is a continuation of the English for Specific Purposes (1) and it provides students with the opportunity to further learn and use English related to their major. Students will learn the language skills necessary for a profession in their field. Students also work on projects linked to their majors and receive guidance and assistance for conducting English-language research on specific topics. They then apply their studies to hold negotiations and meetings about their topics, prepare specialized reports, or provide specialized presentations. Regular progress assessments and tutorials are part of the curriculum, which helps instructors pinpoint students' areas of strength and weakness and enables learners to monitor their English-language development.</p>			

التدريب العملي			اسم المساق
3	عدد الساعات	ART102	رقم المساق
<p>وصف المساق</p> <p>هذا المساق يمثل حلقة ربط بين المساقات المدروسة نظريًا الوظائف القائمة على هذا التخصص في ميدان العمل والتطبيق المباشر قبل التخرج، وذلك من خلال ترتيب زيارات ميادين العمل في بعض القطاعات التي بينها وبين مخرجات المساقات التخصصية أوجه ارتباط في القطاعات الحكومية العامة</p>			

وفي القطاعات الخاصة، بغرض تعرف الطلبة على طبيعة العمل في تلك المؤسسات والاحتكاك بسوق العمل وممارسة التدريب استعدادا لما بعد التخرج .

اسم المساق		بحث التخرج	
رقم المساق	ART103	عدد الساعات	1
وصف المساق			
<p>يهدفُ هذا المساقُ إلى تدريب الطلبة على تنفيذ بحث تخرج في جال اللغة العربية وآدابها، مطبقاً المنهجية العلمية التي تعلمها وتدريب عليها من خلال عمله في بحث مادة منهجية البحث في السنة الأولى، والتقارير في فصول السنوات الثانية والثالثة.</p> <p>كما يتيح هذا المساق للطلاب فرصة إعداد بحث تخرج؛ ليكون أحدَ متطلبات الحصول على درجة البكالوريوس، بإشراف عضو هيئة تدريس، يعيّنهُ القسم، وعلى الطالب أن يتابع مع مُشرفه خلال تنفيذ البحث بإطلاعه على خطوات كتابته، في ساعة مكتبية مخصصة لهذا الغرض، ويحضر الساعة الأكاديمية المخصصة له مع منسق المساق.</p>			

اسم المساق		الثقافة المعلوماتية	
رقم المساق	GEC103	عدد الساعات	2
وصف المساق			
<p>يهدف المساق إلى التعرف على أهمية المعلومات والارتقاء بمستوى الثقافة المعلوماتية للطلبة ، كما أنه يكسب الطالب مهارة التأكد من مصدر المعلومات ، والحفاظ عليها، وحرية تداولها بين البشر ، كما أنه يكسب الطالب مهارات الفرد المثقف معلوماتيا .</p>			

اسم المساق		منهجية البحث وتحقيق النصوص	
رقم المساق	ART101	عدد الساعات	2
وصف المساق			

يتناول هذا المساق بالدراسة مناهج إعداد البحوث العلمية وأنواعها ، وخطوات إعدادها من حيث اختيار المصادر والمراجع ، وطرق الاقتباس والتوثيق وبيان أركان البحث العلمي وترتيبه وقواعد الكتابة والفهرسة كما يتناول طرق تحقيق المخطوطات ومنهجية معالجتها .

توصيف المساقات الاختيارية متطلبات الكلية

اسم المساق		إنتاج كتابي وشفوي	
رقم المساق	ART203	عدد الساعات	3
وصف المساق			
يتناول هذا المساق مهارات الإنتاج الكتابي والتعبير الشفوي، وهو يمكن طلاب الجامعة من ممارسة الفعل الكتابي؛ لتوظيف ما درسوه من معارف ومهارات، ويؤهلهم لسوق العمل الذي يهتم بمثل هذه المهارات، وتشمل المهارات التلخيص، وإعادة الصياغة، وكتابة التقرير، ومحضر الاجتماع، والرسائل الإدارية، والمذكرات الداخلية، والبريد الإلكتروني المهني، إضافة إلى مهارات الإنتاج الشفوي وفنونه، مثل: المحاورة وفنون الأداء والإلقاء والمناظرة والخطابة. ويكون كل ذلك في إطار لغوي سليم ومعبر .			

اسم المساق		الإعجاز البلاغي في القرآن الكريم	
رقم المساق	ART201	عدد الساعات	3
وصف المساق			
يتناول هذا المساق تعريف المعجزة والإعجاز وشروطها ووجوه الإعجاز، والفرق بين المعجزة والكرامة ، ووجوه الاتفاق بين معجزات الأنبياء وأقسام المعجزات، ومفهوم الإعجاز البلاغي في القرآن الكريم وشروطه العامة، وأهم مصادره وأوجهه ومصطلحاته، وأبرز علمائه؛ انطلاقاً من مدونات القرن الثالث والقرن الرابع والخامس الهجري. للنظر في المحاولات النظرية كما في النكت في إعجاز القرآن، وبيان إعجاز القرآن ، والتطبيقية كما في إعجاز القرآن للباقلاني ، وما آل إليه من تطور كما يتجلى في دلائل الإعجاز، وذلك بإشراك الطالب بحثاً ومناقشة وحوارا لتحقيق الوعي بمؤلفات النقد القديم واتجاهاته ومصطلحاته .			
اسم المساق		المصادر الأدبية واللغوية	
رقم المساق	ART205	عدد الساعات	3
وصف المساق			

يتناولُ هذا المساقُ مقدمةً عن التدوين عند العربِ وتاريخه ووسائله، ويختصُّ بتهيئةِ الطلابِ للتعامل مع مصادر التراث بدراية معقولة، ومن ثمَّ يعرفُ الطالبُ فيها المعارفَ في مختلفِ ضروب الأدب واللغة وكيف يأخذُ منها بغيته، لا سيما معاجم اللّغة ومدونات الشعر القديم، وخلال ذلك يتعرّف على تطوّر العلوم اللغوية والأدبية والتأليف فيها عند العربِ .

اسم المساق		علوم القرآن الكريم والحديث الشريف	
رقم المساق	ART202	عدد الساعات	3
وصف المساق			
<p>تعنى هذه المادة بتدريس أهم المباحث المتعلقة بالقرآن الكريم مثل: نشأة علوم القرآن وتطورها، تعريف القرآن الكريم وأسمائه ونزول القرآن، والوحي، وجمع القرآن وتدوينه، وأسباب نزوله، وأمثاله، وإعجازه، والتفسير والتأويل، وأشهر كتب التفسير قديماً وحديثاً، ثم السنة النبوية: تعريفها وأهميتها / حجية السنة النبوية في التشريع ومصدريتها للمعارف والثقافة ومرحلة الرواية ومرحلة ما بعد الرواية، أهم مصادر الحديث ومنهج المحدثين في نقد الأحاديث وطرق التحمل والأداء والجرح والتعديل ومصادرها ومنهجية تحليل الأحاديث وأهم مصادرها .</p>			

اسم المساق		أساسيات النشر العلمي	
رقم المساق	ART213	عدد الساعات	3
وصف المساق			
<p>يقدم هذا المساق منهجاً علمياً حول أساسيات النشر العلمي السليم في حياة الطالب العلمية والعملية ، ويركز على أهمية تبني قواعد سليمة في اليات النشر العلمي ،حتى يستطيع الطالب إعداد ونشر بحث علمي متكامل العناصر، يتناول المساق المفاهيم الأساسية في النشر العلمي وأهميته وتطبيقاته ، التعريف والأهمية ، اشكال مصادر المعلومات التي يمكن النشر بها ، مقومات وركائز النشر العلمي التقليدي والالكتروني ، قواعد البيانات ومنصات النشر عبر الوسائط الرقمية وشبكة الانترنت ، اسس التحكيم العلمي للبحوث ، طرق واساليب مقاومة الانتحال العلمي وغيرها من القضايا ذات الصلة .</p>			
اسم المساق		العربية الوظيفية	
رقم المساق	ART204	عدد الساعات	3

وصف المساق

يقدم هذا المساق مشروعًا تعليميًا متكاملًا لاستعمال اللغة العربية في المجال الوظيفي (العربية الوظيفية في سوق العمل)، ويركز على تنمية المهارات التطبيقية لتوظيف اللغة العربية باعتبارها لغة وظيفية عملية، ويعرض لموضوعات الكتابة الوظيفية: كتابة المقالات الإلكترونية بشتى أنواعها، الكتابة الوظيفية في العلوم العامة، والعلوم الصحية، والتربوية، والإدارية، والسياسية والاجتماعية، وكتابة وصف شامل للمصادر في علوم المكتبات، كما يقدم المساق مهارات استعمال الخطاب الوظيفي باللغة العربية، خطاب الأقران في العمل، خطاب رؤساء العمل والإداريين، خطاب الموظفين، والمراجعين؛ إضافة إلى مهارات التقديم والتحدث والحوارات واللقاءات الصحفية والتلفزيونية، وخطاب المجالس الإدارية، مثل الخطاب في مجلس الأمة... الخ .

المنطق والاستدلال		اسم المساق
عدد الساعات	3	رقم المساق
عدد الساعات		ART212

وصف المساق

يقدم هذا المساق منهجًا تفكيرياً حول استراتيجيات التفكير المنطقي السليم في حياة الطالب العلمية والعملية واليومية (من غير أن يدرس علوم المنطق الفلسفية)، ويركز المساق على أهمية تبني قواعد سليمة في التفكير في القضايا العلمية والاجتماعية، وضرورة تبني استدلالات صحيحة، والبحث عن حجج منطقية لدعم الآراء دون الاتكاء على حجج واهية، كما يسعى المساق إلى تنمية الاتجاه النقدي والمنطقي في إجراء البحث العلمي، بحيث يتمكن الطالب من تبني منهج منطقي سليم في معالجة تساؤلاته البحثية، إضافة إلى تنمية مهارة الكشف عن المغالطات، والإسهام في تنمية مهارة التغلب على الحواجز النفسية الشائعة أمام التفكير المنطقي والنقدي وتنفيذ الاستراتيجيات لمواجهةها من خلال طرح قضايا تطبيقية يتدرب عليها الطالب مع أقرانه .

مقدمة في الاتصال الجماهيري		اسم المساق
عدد الساعات	3	رقم المساق
عدد الساعات	3	ART211

وصف المساق

يهدف المساق الى تعريف الطلاب بالمفاهيم الاساسية للاتصال والتعرف على انواعه ومستوياته وعناصره ، ومفهوم الاتصال الجماهيري ودوره في المجتمع الحديث .

توصيف المساقات الإجبارية متطلبات التخصص

اسم المساق		أدب الإمارات والخليج	
رقم المساق	ARB122	عدد الساعات	3 ساعات
وصف المساق			
يتناول هذا المساق محورين أساسيين؛ أولهما أدب الإمارات، والوقوف على نشأته وتطوره واتجاهاته وخصائصه وأعلامه، أما المحور الثاني يتعلق بأدب الخليج بشكل عام، ودراسة الاتجاهات البارزة فيه، والتعرف على أهم أدباء الخليج، وتحليل بعض نصوصهم الأدبية (الشعرية والنثرية).			

اسم المساق		أدب صدر الإسلام والعصر الأموي	
رقم المساق	ARB113	عدد الساعات	3
وصف المساق			
يتناول هذا المساق دراسة الأدب: شعره ونثره، منذ صدر الإسلام حتى نهاية العصر الأموي، وأثر الإسلام فيه، وبخاصة شعر الفتوح الإسلاميّة، والشعر السياسيّ، وتطور فنّ الخطابة والرسائل، مع دراسة نصوص شعرية ونثرية متنوعة لأشهر أعلام الأدب في هذا العصر؛ للتعرف على الخصائص الفنيّة للشعر والنثر في هذا العصر كما يتناول التعريف بالأدب العربيّ في صدر الإسلام والعصر الأمويّ، وتهدف إلى إبراز ما استجدّ فيه من مظاهر التطوّر والتجديد وما طرأ عليه من تطوّر؛ مضموناً وفنّاً عبر رحلته من الجاهليّة إلى نهاية العصر الأمويّ، وتدرس الفنون الشعرية والنثرية من خلال نماذج مختارة، بغية الوقوف على خصائصها الفنيّة والموضوعية، تبعاً لتعدّد بيئات هذا الأدب وحيواته السياسيّة والمذهبيّة			

اسم المساق		الأدب الأندلسي والمغربي	
رقم المساق	ARB117	عدد الساعات	3
وصف المساق			
يحتوي المساق على مقدمة عامة عن العصر الأندلسي الممتد حوالي ثمانية قرون (92هـ-897هـ) من حيث تحديد الزمن والبيئة وتعاقب العصور، والمجتمع والفكر والثقافة، وأثر كل ذلك في الأدب، ودراسة الموضوعات الشعرية (التقليدية والموسعة والمحدثة)، والفنون المبتكرة، والنثر بأنواعه، وبيان الصلة بين المغرب والمشرق والوقوف على أهم الأعلام، وتحليل نصوص من الشعر والموشحات وفنون النثر.			

اسم المساق		الأدب الجاهلي	
رقم المساق	ARB112	عدد الساعات	3
وصف المساق			
يتناولُ هذا المساقُ: عرض لمحة تاريخية موجزة عن العصر الجاهلي، والتعريف بمفاهيم الجاهلية لغة واصطلاحاً، وبيان أولية الشعر الجاهلي، وأثره في المجتمع العربي الجاهلي، ورواية الشعر الجاهلي ومصادره، وظاهرة الانتحال، وبنية القصيدة الجاهلية، وخصائص الشعر الجاهلي واتجاهاته الفنية، وأبرز ظواهره الأسلوبية والمعنوية، وأغراضه ومعانيه. فضلاً عن الانفتاح على أجناس النثر الجاهلي من خطب وقصص وأمثال ووصايا .			

اسم المساق		الأدب العباسي (شعر)	
رقم المساق	ARB115	عدد الساعات	3
وصف المساق			
يستهدف هذا المساق دراسة الحركة الشعرية العربية في العصر العباسي وتحليل الأساليب الشعرية والموازنة بينها، وتذوق النصوص والتعرف على أعلامها.			

اسم المساق		الأدب العباسي (نثر)	
رقم المساق	ARB116	عدد الساعات	3
وصف المساق			
يتناول هذا المساق دراسة عدد من نصوص النثر في العصر العباسي الأول والثاني، ويحللها ويكشف عن موضوعاتها وجمالياتها .			

اسم المساق		الأدب العربي الحديث	
رقم المساق	ARB121	عدد الساعات	3
وصف المساق			
يقف الطلبة في هذا المساق على أبرز التجارب الإبداعية الأدبية في الأدب العربي الحديث، وذلك بدراسة أشكال المؤثرات السياسية والاجتماعية التي كانت وراء نشأة الأجناس الأدبية الحديثة ومظاهر			

تطورها ومميزاتها. ويتعرفون مدارس الأدب الحديث قبل فترة الإحياء والنهضة الأدبية مروراً بمرحلة الريادة في الشعر والنثر الحديثين، ثم مرحلة التأصيل ومرحلة التجديد: نشأة الرواية والقصة القصيرة والمسرحية والمقالة وتطور كل منها. القصيدة الإحيائية ثم الرومانسية، ظهور الأشكال الشعرية الجديدة والقصيدة الرمزية. إضافة إلى تحديد مفهوم وقضايا المعاصرة وتطورها واتجاهاتها في الأدب العربي الحديث، والاطلاع على مواقف الكتاب والشعراء المعاصرين من قضايا المجتمع والقضايا الفنية للغة الإبداع والتجربة الفنية، والإلمام بكل ما يطرح من قضايا إقليمية وقومية ودولية من خلال السياق والأنساق الأدبية وما طرأ عليها من مستجدات .

الأدب المقارن والعالمي		اسم المساق
3	عدد الساعات	ARB124
وصف المساق		
هذا المساق يرتبط بقراءة الآداب المختلفة ويظهر بيان التلاقح الثقافي بين الآداب، وبيان جوانب التأثير والتأثر بين الشعوب وآدابها. ويتناول هذا المساق دراسة أوجه التماثل والاختلاف ومواطن التأثير والتأثر بين الآداب المختلفة، ويدرس أثر الأدب العربي في الأدب العالمي .		

الأساليب النحوية		اسم المساق
3	عدد الساعات	ARB125
وصف المساق		
يتناول هذا المساق بعض الأساليب النحوية التي يحتاجها الطالب ويوظفها. من الأساليب الخبرية والإنشائية من حيث صور تراكيبها وعوارضها والتميز بين استخدامات الأساليب المختلفة وبين دور الأدوات من حيث تأثيرها الإعرابي ونوعه وعدم تأثيرها، ومن هذه الأساليب: أسلوب التعجب، وأسلوب النداء والنفي والتفضيل، وأسلوب الشرط، وأسلوب الاختصاص .		

البلاغة 1 (مقدمات بلاغية)		اسم المساق
3	عدد الساعات	ARB118
وصف المساق		

يتناول هذا المساق تعريف البلاغة لغة واصطلاحاً، ونشأتها ومؤلفاتها و أبرز علمائها كما يتناول مباحث علم البيان من التشبيه والمجاز العقلي من المجاز المرسل والاستعارة ، والكناية كما يتناول مباحث علم البديع من المحسنات البديعية اللفظية من الجناس والسجع ونحوهما كما يتناول المحسنات البديعية المعنوية من الطباق والمقابلة، مع نماذج تطبيقية محللة تحليلاً تطبيقياً .

البلاغة 2 (تطبيقات بلاغية)			اسم المساق
2	عدد الساعات	ARB119	رقم المساق
وصف المساق			
<p>يمثل علم المعاني حلقة الوصل الأقوى بين علمي البلاغة والنحو، ومن ثم ينمي في الطلبة ملكة الضبط اللغوي، والجمال الأسلوبي والتعبيري معاً؛ لذلك يقوم هذا المساق على دراسة أبواب ومسائل علم المعاني التي يعرف بها الطالب أحوال اللفظ العربي من حيث مطابقته لمقتضى الحال، والتي تتمثل في: الخبر والإنشاء، وأحوال المسند والمسند إليه، ومتعلقات الفعل من حيث التقديم والتأخير والذكر والحذف، والتعريف والتنكير، فضلاً عن أبواب: القصر بأنواعه، والفصل والوصل بين الجمل، والإيجاز والإطناب والمساواة .</p> <p>كما عني هذا المساق بالجانب التطبيقي عناية بالغة، سواء من خلال دراسة ومناقشة كل موضوع من موضوعات المساق على حدة، أو من خلال تخصيص ساعات كاملة لتحليل النماذج المختلفة القديمة والحديثة، ولعرض الدراسات المتنوعة حول أبواب علم المعاني .</p>			

الصرف (1)			اسم المساق
3	عدد الساعات	ARB106	رقم المساق
وصف المساق			
<p>يتناول هذا المساق بعض المباحث الصرفية؛ مثل: الميزان الصرفي، أبنية الأفعال وأوزانها، وإسناد الأفعال الصحيحة والمعتلة إلى الضمائر، وبيان الجامد والمشتق والمجرد والمزيد منها ، والمتعدي واللازم وتوكيدها بنوني التوكيد الخفيفة والثقيلة، وأبنية الأسماء وأوزانها، وأبنية المصادر القياسية والسماعية (مصدر الثلاثي ومصدر ما فوق الثلاثي)، والمصدر وأنواعه: المصدر الصناعي، ومصدر الهيئة، ومصدر المرة، والمصدر الميمي .</p>			

		الصرف(2))	اسم المساق
3	عدد الساعات	ARB107	رقم المساق
وصف المساق			
<p>يتناولُ هذا المساقُ ما يتعلق ببقية المباحث الصرفية وأبوابها التي لم يتعرض لها مساق الصرف(1)؛ مثل: المماثلة والمخالفة وأنواعهما وظاهرة الإعلال، والإبدال، وتثنية الاسم الصحيح، والمقصور، والممدود، والمنقوص وجمعهم جمعاً مناسباً، ودراسة المثنى، والجموع بأنواعها وصيغها؛ من الجموع السالمة وجموع التكسير بصيغها المختلفة والتصغير، والنسب، وهمزة القطع وألف الوصل، والإدغام، والتقاء الساكنين، والوقف.</p>			

		العروض وموسيقى الشعر	اسم المساق
2	عدد الساعات	ARB114	رقم المساق
وصف المساق			
<p>يتناولُ هذا المساقُ مفهوم العروض وموسيقى الشعر وأصول هذا العلم ونشأته والتطورات الحاصلة فيه، ويعمل على أن يتقن الطلبة الكتابة العروضية، والتطبيق على البحور التقليدية المتداولة والأوزان الجديدة المستعملة والتعرف على علل التفعيلات ويعملون على إتقان التقطيع العروضي للأبيات، والإكثار من التطبيق العملي والتقطيع السماعي، وأن يمارسوا التجريب على استخدام الأوزان الشعرية فيما يحاولون الكتابة الشعرية وفيما ينشئ المتمكنون</p>			

		اللسانيات العامة	اسم المساق
3	عدد الساعات	ARB109	رقم المساق
وصف المساق			

يتناول هذا المساق المعرفة اللسانية بمدارسها واتجاهاتها المعاصرة، ويعرض الفروع اللسانية المختلفة، ويحدد مجالاتها الإجرائية، ويبيّن للطالب النظريات اللسانية الكبرى، ويُقدّم له الآليات المعتمدة في التحليل اللساني للنصوص والخطابات، ويكشف له الجهود اللسانية التي ميزت دراسة اللغة من مطلع القرن الماضي. وبذلك يمتلك المعرفة اللسانية المعاصرة، ويطلع على التّنتائج العلمية المحقّقة في ظلّ المتغيرات العلمية والمنهجية للمدارس والاتجاهات اللسانية العالمية، وأثر ذلك كله في الفكر اللساني العربي المعاصر.

المدارس اللسانية وتطبيقاتها			اسم المساق
2	عدد الساعات	ARB111	رقم المساق
<p>وصف المساق</p> <p>يُطوّر هذا المساق المعارف اللسانية التي اكتسبها الطالب من قبل في مساق اللسانيات العامة ويثريها، ويكشف له الجهود اللسانية التي ميزت دراسة اللغة من مطلع القرن الماضي. وبذلك يمتلك المعرفة اللسانية المعاصرة، ويطلع على التّنتائج العلمية المحقّقة في ظلّ المتغيرات العلمية والمنهجية للمدارس والاتجاهات اللسانية العالمية وتطبيقاتها.</p> <p>وهو مبنيّ بناءً تاريخياً؛ بدءاً من لسانيات الجيل الأول التي طغت عليها التوجهات البنيوية، من العلامة إلى الجملة. وانتهاءً بلسانيات الجيل الثاني من لسانيات النص إلى تحلي الخطاب والتداولية.</p> <p>ويهدف هذا المساق إلى أن يكون الطالب ملماً بالاتجاهات المختلفة التي عرفت دراسة اللغة في القرن العشرين، عارفاً مداخل المدارس المختلفة، واصطلاحاتها ومناهجها، وتطبيقاتها المختلفة في اللغة العربية، ومقارنة عدد من مفاهيمها بما ورد في الدراسات اللغوية في التراث العربي.</p>			

النحو (2) نواسخ الجملة الاسمية			اسم المساق
3	عدد الساعات	ARB102	رقم المساق
<p>وصف المساق</p> <p>يتناول هذا المساق دراسة نواسخ الجملة الاسمية وعوارض تركيبها، ونواسخها الفعلية (كان وأخواتها)، أفعال المقاربة. ظن وأخواتها، وباب أعلم وأرى وما جرى مجراهما)، والنواسخ الحرفية (الحروف المشبهات بليس)، و (إن وأخواتها) و(لا النافية للجنس) وأحكامها.</p>			

النحو (1) مدخل إلى دراسة النحو			اسم المساق
3	عدد الساعات	ARB101	رقم المساق
وصف المساق يتناول هذا المساق : مقدمة عن النحو، وتعريف الكلام وأنواعه، وأحكام الاسم من حيث الإعراب والبناء، ومن حيث التعريف والتنكير. كما يتناول المبتدأ والخبر وأحكامهما .			

النحو 3الجملة الفعلية ومتعلقاتها			اسم المساق
3	عدد الساعات	ARB103	رقم المساق
وصف المساق يتناول هذا المساق الجملة الفعلية ومتعلقاتها، حيث يدرس الفاعل ونائبه وأحكامهما ، بما في ذلك الحديث عن الرتبة في الجملة الفعلية، مقاصد ذلك ، ثم يتناول المفعول به، والمفعول المطلق، والمفعول لأجله، والمفعول معه، والمفعول فيه، ويتضمن كذلك أسلوب الاستثناء وأنواعه، والتمييز وأحكامه، والحال .			

النحو (4) المركبات الحرفية والاسمية			اسم المساق
3	عدد الساعات	ARB104	رقم المساق
وصف المساق يتناولُ هذا المساقُ دراسة حروف الجر، ببيان معانيها واستعمالاتها، وإضافة بتوضيح أنواعها، كما يتناول التوابع، بأنواعها المختلفة التي هي: النعت والتوكيد والعطف والبدل، وذلك ببيان الحدود الفاصلة بينها وبين أنواعها وشروطها، ويتناول العدد وأحكامه وتمييزه وإعرابه .			

اسم المساق		النقد العربي الحديث	
رقم المساق	ARB123	عدد الساعات	3
وصف المساق			
<p>بيان مفهوم النقد الأدبي الحديث وأسسها العامة، وأهم مناهجه ومصطلحاته، ورواده في العالمين العربي والغربي؛ انطلاقاً من نصوص نقدية مناسبة. ومحاولة تطبيق تلك المناهج على بعض النصوص الإبداعية، وإشراك الطالب في الفهم والتحليل والمناقشة واستخلاص النتائج العلمية، وتنمية ملكة الذوق الأدبي لديه، وتعريفه لغة النقد الأدبي الحديث، وطرق توظيفها.</p>			
اسم المساق		النقد العربي القديم	
رقم المساق	ARB120	عدد الساعات	3
وصف المساق			
<p>يتناول هذا المساق مفهوم النقد الأدبي عامة والنقد القديم خاصة، ويبين أسسه العامة، وأهم مصادره واتجاهاته ومصطلحاته، وأبرز نقاده؛ انطلاقاً من مدونات القرن الثالث والقرن الرابع والخامس الهجري. للنظر في المحاولات النظرية كما في نقد الشعر وعيار الشعر، والتطبيقية كما في الموازنات والوساطة، وما آل إليه من تطور كما يتجلى في دلائل الإعجاز ومنهاج البلغاء، وذلك بإشراك الطالب بحثاً ومناقشة وحواراً لتحقيق الوعي بمؤلفات النقد القديم واتجاهاته ومصطلحاته .</p>			

اسم المساق		علم الأصوات العام والوظيفي	
رقم المساق	ARB105	عدد الساعات	3
وصف المساق			
<p>يتناول هذا المساق علم الأصوات العام (النطقي، والسمعي، والفيزيائي)، وكذلك مفهوم الصوت، ومخارج الأصوات وصفاتها الأساسية والثانوية، كما يتناول علم الأصوات الوظيفي والتعرف إلى مفاهيم: المقطع، والنبر، والفونيم والألوفون... ومختلف التطبيقات الهادفة إلى ترسيخ هذه المعارف والمفاهيم، وتحويلها إلى مهارات وقدرات، ومن ثم، أدوات تحليل في مجالات: اللغة والأدب والتجويد.</p>			

علم الدلالة والمعاجم		اسم المساق
3	عدد الساعات	رقم المساق ARB110
<p>وصف المساق</p> <p>يتناول هذا المساق التعريف بعلم الدلالة، واتجاهاته، ونظرياته قديماً وحديثاً، ومعرفة الحقول الدلالية وأنواعها، وجهود علماء أصول الفقه في المعنى. وعلاقة نظرية السياق بعلم الدلالة. كما يتناول التعريف بالمعاجم وأنواعها (القديم والحديث)، وكذلك كيفية صناعة المعاجم ومعايير تصنيف المعاجم، والتعرف على أشهر المدارس المعجمية وطرائق استخدامها.</p>		

فقه اللغة (1)		اسم المساق
2	عدد الساعات	رقم المساق ARB108
<p>وصف المساق</p> <p>يتناول هذا المساق - (فقه اللغة) - قديماً وحديثاً، وعلاقة اللغة العربية باللغات السامية، كما يعرض لشيء من أصول العربية الفصحى، وظروف تكونها قبل الإسلام، وبعض الجوانب اللهجية، وألقابها، ومصطلحات اللغة، واللهجة، والفرق بينهما قديماً وحديثاً، كما يتناول خصائص اللغة العربية التي تمكنها من الوفاء بمتطلباتها وتطورها حتى العصر الحديث، كما يقف المساق عند بعض مشكلات اللغة العربية، هذا فضلاً عن الوقوف أمام الجوانب المهمة؛ كالخصائص اللغوية التي تتميز بها اللغة الفصحى، كالترادف، والمشارك اللفظي، والتضاد اللغوي، وقضية التعريب، والفرق بين اللفظ المعرب، والدخيل، كما يبين المساق أثر القرآن الكريم في التقعيد والبحث اللغوي، وبعض القضايا اللغوية الحديثة؛ كقضية السليقية، والاحتجاج، وطرق تيسير الإعراب بوجه خاص، والدراسة في اللغة بوجه عام.</p>		

توصيف المساقات الاختيارية متطلبات التخصص

أدب الدول المتتابة		اسم المساق
3	عدد الساعات	رقم المساق ARB211
وصف المساق		

يعد هذا المساق مرتكزا معرفيا لتأسيس ثقافة أدبية معمقة عن أدب الدول المتتابة وخصائص نصوصه الشكلية والموضوعية، وأهم شعرائه وناثريه، ضمن الحلقة المتسلسلة لتأريخ الأدب العربي القديم .

اسم المساق		أدب الرحلات	
رقم المساق	ARB218	عدد الساعات	3

وصف المساق
يحتل أدب الرحلة مساحات إبداعية واسعة ضمن الخطابات الأدبية القديمة، وعبر تاريخها، وسيرورتها الزمنية، و قد كتبت في هذا النوع الأدبي نصوص أدبية وسيرية وتاريخية كان لها أهميتها الخاصة، كونها شكلت مادة معرفية مهمة، ألقت الضوء على تاريخ الشعوب والحضارات، وعلى المستوى الميثولوجي والأنثروبولوجي أيضا ، و يزداد الاهتمام بأدب الرحلة في العصر الحديث، حيث ظهرت نصوص وخطابات جديدة، احتفت بالأسفار والمدن والبلدان وجغرافيتها وتاريخها وحياة سكانها، أدبا وثقافة وأعرافا وقيما اجتماعية ومعرفية، ونشاطا اجتماعيا وأنثروبولوجيا وصفيا ، في هذا المجال يأتي مساق أدب الرحلات ، وفيه يتم تناول ودراسة مفهوم أدب الرحلة وخصائص وأنواع أدب الرحلة وتاريخية أدب الرحلات وتطوره في العصر الحديث ، وكذا دراسة نماذج نصية من أدب الرحلة قديما وحديثا .

اسم المساق		أدب الطفل	
رقم المساق	ARB213	عدد الساعات	3

وصف المساق
يتناول المساق مفهوم أدب الأطفال من حيث طبيعته ، ونشأته ، وتطوره تاريخياً عبر العصور ، ويدرر الأجناس الأدبية المختلفة مثل : الشعر والقصة والمسرحية ، وخصائصها ومضامينها ، وقضاياها المتعلقة بأدب الأطفال ، ومراحل النمو العمرية وعلاقة ذلك بتنمية الثروة اللغوية وبالعالم التلقي لدى الطفل ، كما يتناول وسائط أدب الأطفال المختلفة من سمعية ومرئية ومكتوبة، وتحليل النماذج الأدبية في أدب الأطفال عالمياً وعربياً ومحلياً. وتتخلل المساق جملة من المشاريع التطبيقية والمشاركات والبحوث الصفية التي تبدو في تطبيقات تتعلق بمشاهد مسرحية وبأعمال قصصية وشعرية يتم إنجازها في إطار الأنشطة الصفية داخل القسم ، وفي الأنشطة العامة المتعلقة بالمحيط الجامعي في علاقته بالمجتمع .

اسم المساق		أدب المسرح العربي	
رقم المساق	ARB215	عدد الساعات	3
<p>وصف المساق</p> <p>- يتعرف الطلبة في هذا المساق ما يلي:</p> <p>الوقوف على أبرز التجارب الإبداع المسرح في الأدب العربي والغربي، فيعرف الجنس المسرحي، ويعطي نبذة عن:</p> <p>1. نشأته في الأدب الغربي من القديم إلى الحديث وتطور أنواعه: المسرح الكلاسيكي القديم. المسرح الكلاسيكي الجديد المسرح الرومانسي وتطوراته الفنية المسرح التجريبي وتطوراته الفنية وأبرز أعلام كل منها.</p> <p>2. نشأته في الأدب العربي من القرن التاسع إلى اليوم: - فن الفرجة القديم (خيال الظل والأراجوز وبابات ابن دانيال...)- نشأة المسرح العربي الحديث.- نصوص تطبيقية: مسرحية شهرزاد لتوفيق الحكيم نموذجاً. مسرحية تاريخية للشيخ سلطان القاسمي نموذجاً.</p>			

اسم المساق		التدقيق اللغوي ومعالجة النصوص	
رقم المساق	ARB206	عدد الساعات	3
<p>وصف المساق</p> <p>يتناول هذا المساق مفهوم التدقيق اللغوي ومعالجة النصوص، وأسباب الحاجة إليه، وتاريخه، ومعايير، والمهارات الواجب توافرها في المُدقق، والمحاذير التي يجب أن يتجنبها، بالإضافة إلى أبرز المحاور التي ينبغي أن يُعنى بها المدقق عند تدقيق نص ما، وهي: (الأخطاء النحوية - الأخطاء الصرفية - الأخطاء الإملائية - الأخطاء الترقيمية - الأخطاء الأسلوبية - الأخطاء الضبطية - الأخطاء الطباعية - الأخطاء الإخراجية) ثم يدرس الطالب مهارات كل محور في ميدان العمل ببيئاته الإدارية والصحفية ودور النشر وغيرها ...</p>			

اسم المساق		اللسانيات الحاسوبية	
رقم المساق	ARB204	عدد الساعات	3
<p>وصف المساق</p> <p>يقدم هذا المساق عدداً من الجوانب المتعددة الاختصاصات التي تستكشف العلاقة بين اللسانيات وبعض تطبيقات برامج الحاسوب المتخصصة. وهو يهدف الى إظهار دور الدراسات ذات المنحى</p>			

الحاسوبي في الدراسات اللسانية، ويعالج موضوعات مثل: الصوتيات الحاسوبية، وعلم النحو الحاسوبي، وعلم المعاني والدلالة الحاسوبي، بالإضافة إلى لسانيات النص الحاسوبية. حيث يمكن لجميع هذه القضايا التأثير مجتمعة في فهم الطالب للعمليات الرياضية والمنطقية المختلفة التي لها تأثير في العديد من المجالات اللسانية مثل التحليل النحوي والصرفي، ومحركات الترجمة والبحث الإلكترونية .

اللغة العربية والإعلام		اسم المساق
3	عدد الساعات	ARB207
رقم المساق		
وصف المساق		
يتناول هذا المساق التعريف بلغة الإعلام، ومستويات التعبير اللغوي، كما يتناول أشكال الكتابة الصحفية من الخبر والمقال و بيان خصائصها الفنية، والنص الإعلامي المكتوب والمسموع ومؤهلات الكاتب الصحفي كما يتناول الأخطاء الشائعة في لغة الإعلام على اختلاف مستوياتها وسبل معالجتها، .		

اللغة والقانون		اسم المساق
3	عدد الساعات	ARB203
رقم المساق		
وصف المساق		
يدرس الطالب في هذا المساق مقدمة عن أساليب النص القانوني وآليات بناء معانيه وطرق كتابة النص القانوني وتحليله اعتمادا على ما تتيحه العربية من وسائل تعبير بيانية كما يتضمن بلاغة النص القانوني وما يحمله من أساليب خاصة تميزه عن النص العادي، وأساليب التعبير المختلفة في النص القانوني ومختلف المنهجيات المعتمدة في تحليل بنية النص القانوني. وبيان الطرق الشكلية والعبارات المسكوكة المستعملة في صياغة النص القانوني .		

اللغة وعلم الاجتماع		اسم المساق
3	عدد الساعات	ARB202
رقم المساق		
وصف المساق		

يتعرف الطلبة في هذا المساق مستويات التداخل والتكامل بين علوم اللغة والعلوم الإنسانية عامة، ويدرس اللغة في بعدها الاجتماعي، بإدراك القيمة الاجتماعية للغة، وربط الدرس اللغوي بالإطار الاجتماعي؛ من منطلق أن اللغة هي التي تسهم في تشكيل هويات الشعوب وثقافات الأمم، والمجتمع هو الوعاء الذي يحتضن هذه الهويات والثقافات، وذلك من خلال الوقوف على دور المجتمع في التغيير اللغوية، وفي تنمية اللغة وتطويرها. كما يسعى هذا المساق إلى دراسة اللغة واستعمالاتها التي تتغير تبعاً لاختلاف خلفية المستعمل للغة الاجتماعية (الجنس، المستوى المعرفي، الطبقة الاجتماعية والاقتصادية...)

اسم المساق		المدارس الأدبية والنقدية	
رقم المساق	ARB217	عدد الساعات	3
وصف المساق			
<p>يدرس هذا المساق مفهوم النظرية النقدية الحديثة، وينتقل للتعرف على مناهج النقد الحديث، واتجاهاته / بدءاً بالمناهج الخارجية أو السياقية، ومروراً بالمناهج الداخلية: الشكلاني، فالنقد الجديد، فالأسلوبية، وانتهاءً بمشروع الحداثة المتمثل في البنيوية، ثم ما بعد الحداثة كالتفكيك والسيمايا والتأويل. ويربط المساق هذه المناهج بسياقاتها الفكرية والفلسفية، متجاوزاً مرحلة التعرف على المناهج النقدية الحديثة إلى خطوة متقدمة في تطبيق تلك المناهج على النصوص والظواهر والتيارات الأدبية، و/أو النقدية، بما ينمي مهارات الطالب البحثية، والنقدية، ويمكّنه من القراءة النقدية التطبيقية العميقة، سواء للنصوص أو المجموعات الأدبية، أو التيارات الأدبية أو النقدية .</p>			

اسم المساق		تحليل النصوص الأدبية	
رقم المساق	ARB212	عدد الساعات	2
وصف المساق			
<p>يقوم هذا المساق على تناول نصوص أدبية متميزة من القرآن الكريم، والحديث النبوي الشريف، والشعر، والنثر، قديمه وحديثه، ويرواح بين عيونه من قصيدة أو خطبة أو مقامة أو حكمة أو مثل أو قصة... ويقدم أساسيات تحليل النص الأدبي (الشعري والنثري) التي تمكن الطالب من تذوق النص الأدبي والتعرف على خصائصه، إضافة إلى تنمية المهارات التي درسها الطالب في المراحل السابقة مع إغنائها بالتعمق والتوظيف .</p>			

اسم المساق		تعليميات اللغات	
رقم المساق	ARB205	عدد الساعات	2
<p>وصف المساق</p> <p>يتناول هذا المساق المسار الذي سلكته تعليميات اللغات، وعلاقة هذا المسار باللسانيات التطبيقية والتقابلية، بالوقوف على النظريات المعرفية والنفسية واللسانية التي لها صلة بتعليميات اللغات، كما أنه يُكسب الطالب آليات العملية التعليمية في حقل تعليم اللغات للناطقين بها وللناطقين غيرها، وينمي كفايته التعليمية لترقية تعليم اللغة العربية، ويعزز قدراته الذاتية في الممارسة الفعلية للعملية التعليمية في الوسط التعليمي المتعدد اللغات والثقافات.</p>			

اسم المساق		جماليات السرد العربي المعاصر	
رقم المساق	ARB214	عدد الساعات	3
<p>وصف المساق</p> <p>يتناول المساق السرد العربي المعاصر في مرحلة التأثر بالآداب الغربية في القرن العشرين، ونقل التجربة السردية الأوروبية إلى الأدب العربي، وعلاقتها بالسرديات العربية القديمة، وتطور السرديات العربية الحديثة، وأبرز اتجاهاتها، وكتّاب كل نوع منها على امتداد الخريطة العربية، فضلا عن تحليل بنى الأنماط السردية، مثل الرواية والقصة والسيرة الذاتية، والمذكرات، وأدب الرحلات.</p>			

اسم المساق		فقه اللغة (2)	
رقم المساق	ARB201	عدد الساعات	2
<p>وصف المساق</p> <p>يتناول هذا المساق نظريات نشأة اللغة وعلاقتها باللغات السامية، والحديث عن أقسام العربية البائدة والسائدة والتعرف على المخطوطات وأقسامها، ثم الحديث عن الخط العربي كما يتناول دراسة اللهجات العربية القديمة و اللهجات العامية والدارجة. والمشجر وقضايا الإتياع والمزاوجة، والنحت، والازدواجية والثنائية وغيرها، ومجامع اللغة العربية ووظائفها.</p>			

اسم المساق		نظرية الأدب	
رقم المساق	ARB216	عدد الساعات	2
وصف المساق			
<p>يعرف هذا المساق الطالب على المبادئ والأسس النظرية التي تحكم الخطاب الأدبي وتعتمد عليها الدراسة الأدبية في تعاملها مع هذا الخطاب، فتحدد العلاقة الحميمة بين الأبعاد الثلاثة للدراسة الأدبية: نظرية الأدب من جهة، أي المبادئ والأسس النظرية، وتاريخ الأدب من جهة ثانية، أي تطور تجليات هذه المبادئ والأسس في الخطاب الأبي عبر الزمن، والنقد الأدبي من جهة ثالثة، أي تطبيق هذه الأسس على نص أدبي محدد .</p>			

برنامج ماجستير في اللغة العربية وآدابها

1- تخصص الدراسات الأدبية والنقدية

2- تخصص الدراسات اللغوية

الرؤية، الرسالة، الأهداف، المخرجات، الخطة، التوصيف.

أولا: الرؤية والرسالة والأهداف والمخرجات

الرؤية :

يطمح برنامج ماجستير اللغة العربية بجامعة الوصل أن يكون الأفضل محليًا وإقليميًا وعالميًا، منفتحًا إيجابيًا على ثقافة العصر، فاعلاً في صناعة المستقبل.

الرسالة:

يعمل البرنامج على إعداد المتخصصين في اللغة العربية علميًا وبحثيًا، وصقل مهاراتهم وقدراتهم، وتأهيلهم لتطبيق المعارف والخبرات في مجالات البحث، وسوق العمل، مستوعبين التراث ومنفتحين على المناهج العلمية ومدارسها، ممتلكين مهارات التفكير الناقد والتعلم الذاتي والعمل بروح الفريق والإبداع.

الأهداف:

يهدف برنامج ماجستير اللغة العربية وآدابها بجامعة الوصل إلى:

تكوين باحثين أكاديميين مُعزّزين بمرجعية لغوية وأدبية متخصصة، تمنحهم القدرات المعرفية، والمهارات الكافية التي تؤهلهم لمواكبة مختلف التحولات المعرفية الكبرى.

تأهيل باحثين قادرين على امتلاك آليات البحث العلمي في الدراسات اللغوية والأدبية التراثية والمعاصرة، والانفتاح المعرفي والتعامل الإيجابي مع المنجز العلمي العالمي.

تكوين نخبة مؤهلة من الباحثين الذين يتبوؤون مراكز مهمة في المجتمع، ويسهمون في حركة النهضة بالتحديث والتطوير، وتنمية المحيط الاجتماعي.

تطوير الأنشطة البحثية وتفعيلها وتحيينها، بتشكيل فرق البحث العلمي، وفق مشروع علمي تتبناه كلية الآداب بجميع برامجها.

اعتماد مقاربات لسانية ونقدية وأدبية مُؤَطَّرَة بمرجعية معرفية وفكرية عميقة، تتجاوز نقل المعرفة اللغوية والأدبية والنقدية إلى مرحلة إنتاجها تنظيرًا، وتوثيقًا، وإبداعًا، ونقدًا.

التعمق في فهم النسق اللغوي والأدبي والثقافي العربي، وتعقب مساره الحضاري، تأصيلًا وتفسيرًا وتأويلًا، وربطه بالمنجز اللساني والأدبي العالمي.

العمل على إحياء التراث اللغوي والأدبي العربي، بإعداد البحوث الموجهة، وفق أهداف ثقافية وحضارية.

ثانيًا: مخرجات برنامج ماجستير اللغة العربية وآدابها

ب- مخرجات برنامج ماجستير (الدراسات الأدبية والنقدية)

1-المعرفة :

- أ- يشرح المناهج الأدبية والنظريات النقدية .
- ب- يفسر المفاهيم والمصطلحات الأدبية والنقدية .
- ت- يحدد القواعد المتعلقة بتحقيق المخطوط وبقراءته قراءة سليمة .
- ث- يميز أنواع الخطاب الأدبي والأجناس الأدبية وعالم الشعر والنثر قديمه وحديثه.

2-المهارات :

- أ- ينقد النصوص الأدبية المختلفة .
- ب- يبني خطة بحثية علمية في الأدب والنقد.
- ت- يحلل النصوص الأدبية المحلية، في علاقتها بمتغيرات مجتمعتها .
- ث- يقارن بين الآداب المحلية والعالمية بفعالية معرفية ومنهجية .
- ج- يمارس الإبداع الأدبي والنقدي.

3-القدرات:

- أ- الاستقلالية والمسؤولية: يراجع الممارسات الأدبية والنقدية .
- ب- الدور في المحيط: يخطط منفردًا لأفضل الممارسات الأدبية والنقدية في القضايا الاجتماعية والثقافية .
- ت- التطوير الذاتي: ينتج أعمالاً أدبية ونقدية متميزة، منفردًا أو ضمن مجموعات.

ثانياً: الخطة الدراسية وتوصيف المساقات

1- الخطة الدراسية وتوصيف مساقات تخصص
(الدراسات الأدبية والنقدية)
أولا: الخطة الدراسية:

مخرجات البرنامج

مخرجات تخصص (الدراسات الأدبية والنقدية):

مخرجات البرنامج			
يشرح المناهج الأدبية والنظريات النقدية.	K1	المعارف	
يفسر المفاهيم والمصطلحات الأدبية والنقدية.	K2		
يحدد القواعد المتعلقة بتحقيق المخطوط وبقراءته قراءة سليمة.	K3		
يميز أنواع الخطاب الأدبي والأجناس الأدبية وعالم الشعر والنثر قديمه وحديثه.	K4		
ينقد للنصوص الأدبية المختلفة.	S1	المهارات	
يبني خطة بحثية علمية في الأدب والنقد،	S2		
يحلل النصوص الأدبية المحلية، في علاقتها بمتغيرات مجتمعتها.	S3		
يقارن بين الآداب المحلية والعالمية، بفعالية معرفية ومنهجية.	S4		
يمارس الإبداع الأدبي والنقدي.	S5		
يراجع الممارسات الأدبية والنقدية.	CA	الاستقلالية والمسؤولية	القدرات
يخطط منفردا، ومع فريق، لأفضل الممارسات الأدبية والنقدية في القضايا الاجتماعية والثقافية.	CR1	الدور في المحيط	
ينتج أعمالا أدبية ونقدية متميزة، منفردا أو ضمن مجموعات عمل	CS1	التطوير الذاتي	

متطلبات استكمال البرنامج

يشترط لإكمال البرنامج:

أن ينجز الطالب الحد الأدنى من الساعات المعتمدة لاستكمال البرنامج وهو (42) ساعة معتمدة موزعة كما يلي:

أولاً السنة التمهيدية (24 ساعة)

- الفصل الأول (12 ساعة معتمدة)
- الفصل الثاني (12 ساعة معتمدة)

ثانياً : الرسالة العلمية (18 ساعة)

- الفصل الأول (09 ساعة معتمدة)
- الفصل الثاني (09 ساعة معتمدة)

أن لا يقل المعدل التراكمي للطالب في البرنامج عن نقطتين (2.00) من (4.00).

هيكل البرنامج

الخطة الدراسية لبرنامج ماجستير في اللغة العربية وآدابها تخصص (الدراسات الأدبية والنقدية):

المجموع	الفصل الدراسي الثاني:			الفصل الدراسي الأول:		
	متطلبات البرنامج الإلزامية (9 ساعات)			متطلبات البرنامج الإلزامية (9 ساعات)		
	عدد الساعات	المساق	رقم المساق	عدد الساعات	المساق	رقم المساق
	3	نظريات نقدية حديثة ومعاصرة	0911121	3	تحليل نصوص قديمة (شعرية ونثرية)	0911111
	3	الأدب المقارن	0911122	3	قضايا النقد القديم للشعر	0911112
	3	نصوص تخصصية باللغة الإنجليزية	0912123	3	مناهج البحث في الأدب وتحقيق النصوص	0912113
	متطلبات البرنامج الاختيارية (يختار الطالب مقرا واحدا)			متطلبات البرنامج الاختيارية (يختار الطالب مقرا واحدا)		
	3	التداولية وتحليل	0911224	3	البلاغة والأسلوبية	0911214

		الخطاب				
	3	أدب الطفل	0911225	3	أدب الإمارات والخليج	0911216
	3	التدقيق اللغوي ومعالجة النصوص	0912227	3	اللغة الإنجليزية والترجمة	0912217
	3	تحقيق النصوص	0912229	3	علم المصطلح والمعجمية	0911218
24	12	المجموع الجزئي		12	المجموع الجزئي	
18	9	الرسالة		9	الرسالة	
42	21	المجموع الكلي		21	المجموع الكلي	

مصفوفة البرنامج لمخرجات التعلم (PLOs) المرتبطة بمواصفة منظومة المؤهلات الوطنية:

القدرات			المهارات				المعرفة				منظومة المؤهلات الوطنية- مخرجات برنامج ماجستير اللغة العربية وآدابها في الدراسات الأدبية والنقدية	
التطوير الذاتي	الاندماج في السياق	الاستقلالية والمسؤولية										
1	1	1	4	3	2	1	4	3	2	1		
											√	يتعرف المناهج الأدبية والنظريات النقدية.
											√	يسجل المفاهيم والمصطلحات الأدبية والنقدية.
					√							يحدد القواعد المتعلقة بتحقيق المخطوط وبقراءته قراءة سليمة

										يسجل أنواع الخطاب الأدبي والأجناس الأدبية وعالم الشعر والنثر قديمه وحديثه.	المهارات
					√					يمارس النقدية والقرائية للنصوص الأدبية المختلفة.	
					√					يكتب خطة بحثية علمية في الأدب والنقد.	
					√					يحلل النصوص الأدبية المحلية، في علاقتها بمتغيرات مجتمعتها.	
					√					يمارس الإبداع الأدبي والنقدي	
		√								يراجع الممارسات الأدبية والنقدية.	القدرات
	√									يخطط منفردًا لأفضل الممارسات الأدبية والنقدية في القضايا الاجتماعية والثقافية.	
√										ينتج أعمالاً أدبية ونقدية متميزة، منفرداً أو ضمن مجموعات عمل.	

1-توصيف مسابقات الفصل الأول:

أ-مسابقات الفصل الأول (الإجبارية)

اسم المساق : تحليل نصوص قديمة (شعرية وثرية)

رقم المساق : 0911111

عدد الساعات: 3

توصيف المساق :

يقدم هذا المساق للدارس ثقافة فنية ومهارة عملية ومعرفة منهجية تمكنه من التعمق في معرفة جماليات النص الشعري والنثري القديم، وتمنحه الخبرة العملية في الكشف عنها من خلال الممارسة العملية لتحليل مستويات النص الشعري والنثري.

اسم المساق : قضايا النقد القديم للشعر

رقم المساق: 0911112

عدد الساعات: 3

توصيف المساق :

يتناول مساق « قضايا النقد القديم » في السنة التمهيديّة للماجستير أبرز القضايا المهمة في نقد الشعر عند النقاد العرب القدماء، ويتدارس الخلافات الدائرة حول أهم القضايا ويقف عند مراحل تطور النقد في معالجة القضايا وصلتها بطروحات النقد المعاصر. ويتناول أثر بعض المؤلفات اليونانية التي تمت ترجمتها في ذلك الوقت في تناول بعض القضايا. والهدف من ذلك هو: تقديم أرضية خصبة لطلاب الدراسات العليا من أجل تمكينهم من استيعاب أساليب الطرح العلمي في التراث النقدي تمهيداً لاختيار موضوعات الرسائل الجامعية المقبل على إنجازها وكتابتها .

اسم المساق : مناهج البحث في الأدب

رقم المساق: 0911113

عدد الساعات: 3

توصيف المساق :

يتضمن المساق تعريفًا بالبحث العلمي وشروطه، وقيم البحث العلمي، وأخلاقيات الباحث، ثم يتطرق إلى تطبيقات بحثية حول شروط اختيار العنوان، وخصائص الكتابة العلمية، وكتابة الخطة، وعمل الفهارس وطريقه التوثيق الصحيحة، ومعرفة آليات البحث في المكتبة المركزية، والبحث في الشبكة المعلوماتية (الإنترنت)، والموسوعات العلمية الرقمية، ثم يتطرق إلى مناهج البحث في الأدب واللغة، ويدرس دراسة عميقة بعضًا من هذه المناهج؛ كالمناهج الوصفية والتاريخية والمقارن والتقابلي والإحصائي والتحليلي، ويتطرق إلى خطوات دراسة هذه المناهج، ويتضمن المساق تعريفًا بالتراث العربي، ومناهج تحقيقه وضوابطه العلمية .

ب- مساقات الفصل الأول (الاختيارية)

المساقات الاختيارية (يختار الطالب مساقًا واحدًا من المساقات الآتية)		
رقم المساق	المساق	عدد الساعات
0911214	البلاغة والأسلوبية	3
0911216	أدب الإمارات والخليج	3
0912217	اللغة الإنجليزية والترجمة	3
0911218	علم المصطلح والمعجمية	3

2-توصيف مساقات الفصل الثاني

أ-توصيف مساقات الفصل الثاني (الإجبارية)

اسم المساق : نظريات نقدية حديثة ومعاصرة

رقم المساق : 0911121

عدد الساعات: 3

توصيف المساق :

يتناول المساق دراسة النظريات النقدية الحديثة والمعاصرة، السياقية والنسقية، مثل:التاريخية والاجتماعية والنفسية والبنوية والسيميائية ...، ويناقش تاريخها ومبادئها العامة وأصولها الفلسفية، والأسباب المعرفية والظروف التاريخية التي أدت إلى تنوعها، والوقوف على الأسس والقواعد المنهجية التي تقوم عليها، والعناية بتحليل نصوص أدبية (شعرية ونثرية) (في ضوء هذه النظريات .

اسم المساق : الأدب المقارن

رقم المساق: 0911122

عدد الساعات: 3

توصيف المساق: يقدم هذا المساق للطالب خلفية علمية عن العلاقات والتشابهات التي تربط بين الآداب العالمية، في تنوعها واتجاهاتها قديمًا وحديثًا. ونشأة الدراسة المقارنة بين الآداب وتطورها واتجاهاتها، مما يمكن الطالب من التوسع في فهم الظاهرة الأدبية وتنوعها واتجاهاتها عبر الزمان والمكان، ومن ممارسة مقاربات المقارنة الأدبية ومناهجها وفوائدها .

اسم المساق : نصوص تخصصية باللغة الإنجليزية

رقم المساق: 0912123

عدد الساعات: 3

توصيف المساق :

This course develops academic reading, writing and research skills. It is designed to familiarize post graduate students specialized in Arabic Literature and criticism with terminologies, concepts and usages in literature and literary studies. It exposes students to the different branches of literature pointing out the differences between Arabic and English and Western Literature. This course also offers these students an opportunity to read, summarize and translate articles written in English relevant to their discipline.

ب - مساقات الفصل الثاني (الاختيارية)

المساقات الاختيارية (يختار الطالب مساقًا واحدًا من المساقات الآتية)		
عدد الساعات	المساق	رقم المساق
3	التداولية وتحليل الخطاب	0911224
3	أدب الطفل	0911225
3	التدقيق اللغوي ومعالجة النصوص	0912227

3	تحقيق النصوص	0912229
---	--------------	---------

2-برنامج ماجستير (الدراسات اللغوية)

أولا: الخطة الدراسية:

مخرجات البرنامج

مخرجات تخصص (الدراسات اللغوية):

مخرجات البرنامج			
يشرح بعمق الموضوعات النحوية والصرفية والمعجمية القديمة والمعاصرة	K1	المعارف	
يفسر بدقة المناهج اللسانية الحديثة	K2		
يصف المصادر اللغوية في التراث العربي.	K3		
يحدد أصول المناهج اللسانية المختلفة ويمتلك آلياتها الإجرائية.	K4		
يمارس القراءة النقدية لنصوص التراث اللغوي.	S1	المهارات	
يكتب خطة بحثية في العلوم اللسانية مستندًا على الأسس العلمية الصحيحة.	S2		
يطبق المناهج اللسانية المعاصرة على مستويات التحليل اللغوي المختلفة.	S3		
يقارن بين روافد علمية ومهارية تساعد على الاندماج في الدراسات الميدانية التطبيقية.	S4		
يراجع الآراء النحوية واللغوية.	CA 1	الاستقلالية والمسؤولية	القدرات
ينتج أعمالاً فكرية في اللغة منفردًا وضمن مجموعة عمل.	CR1	الدور في المحيط	
يخطط بصورة مستقلة لأفضل الممارسات اللغوية	CS1	التطوير الذاتي	

متطلبات استكمال البرنامج

يشترط لإكمال البرنامج:

أن ينجز الطالب الحد الأدنى من الساعات المعتمدة لاستكمال البرنامج وهو (42) ساعة معتمدة موزعة كما يلي:

أولاً السنة التمهيدية (24 ساعة)

- الفصل الأول (12 ساعة معتمدة)
- الفصل الثاني (12 ساعة معتمدة)

ثانياً : الرسالة العلمية (18 ساعة)

- الفصل الأول (09 ساعة معتمدة)
- الفصل الثاني (09 ساعة معتمدة)
- أن لا يقل المعدل التراكمي للطالب في البرنامج عن نقطتين (2.00) من (4.00).

هيكل البرنامج

الخطة الدراسية لبرنامج ماجستير في اللغة العربية وآدابها تخصص (الدراسات اللغوية):

المجموع	الفصل الدراسي الثاني:			الفصل الدراسي الأول:		
	متطلبات البرنامج الإلزامية (9 ساعات)			متطلبات البرنامج الإلزامية (9 ساعات)		
	عدد الساعات	المساق	رقم المساق	عدد الساعات	المساق	رقم المساق
	3	مناهج تحليل الخطاب	0912122	3	قضايا نحوية وصرفية	0912111
	3	نصوص تخصصية باللغة الإنجليزية	0912123	3	اللسانيات المعاصرة واللسانيات التطبيقية	0912112
	3	أصول النحو ومدارسه	0912121	3	مناهج البحث في اللغة والنحو	0912113
	متطلبات البرنامج الاختيارية			متطلبات البرنامج الاختيارية		

(يختار الطالب مقرا واحدا)			(يختار الطالب مقرا واحدا)		
3	نصوص نحوية وصرفية قديمة وحديثة	0912224	3	علم المصطلح والمعجمية	0912214
3	علم اللغة الحاسوبي	0912225	3	البلاغة والأسلوبية	0912216
3	اللسانيات العربية	0912226	3	اللغة الإنجليزية والترجمة	0912217
3	التدقيق اللغوي ومعالجة النصوص	0912227	3	القراءات القرآنية	0912218
3	علم اللغة النصي	0912228	3	علم الدلالة	0912219
3	تحقيق النصوص	0912229			
24	12	المجموع الجزئي	12	المجموع الجزئي	
18	9	الرسالة	9	الرسالة	
42	21	المجموع الكلي	21	المجموع الكلي	

مصفوفة البرنامج لمخرجات التعلم (PLOs) المرتبطة بمواصفة منظومة المؤهلات الوطنية:

القدرات			المهارات				المعرفة				منظومة المؤهلات الوطنية- مخرجات برنامج ماجستير اللغة العربية وآدابها في الدراسات اللغوية
التطوير الذاتي	الاندماج في السياق	الاستقلالية والمسؤولية	4	3	2	1	4	3	2	1	
1	1	1	4	3	2	1	4	3	2	1	

								√	يشرح بعمق الموضوعات النحوية والصرفية والمعجم ية القديمة والمعاصرة	المعرفة
								√	يفسر بدقة المناهج اللسانية الحديثة	
								√	يصف المصادر اللغوية في التراث العربي.	
									يحدد أصول المناهج اللسانية المختلفة ويملك آلياتها الإجرائية.	
								√	يمارس القراءة النقدية لنصوص التراث اللغوي.	المهارات

				√					يكتب خطة بحثية في العلوم اللسانية مستنداً على الأسس العلمية الصحيحة.		
				√					يطبق المناهج اللسانية المعاصرة على مستويات التحليل اللغوي المختلفة.		
									يقارن بين روافد علمية ومهارية تساعد على الاندماج في الدراسات الميدانية التطبيقية.		
		√							يراجع الآراء النحوية واللغوية	الاستقلالية والمسؤولية	القدرات

	√									ينتج أعمالاً فكرية في اللغة منفردًا وضمن مجموعة عمل	الاندماج في السياق
√										يخطط بصورة مستقلة لأفضل الممارسات اللغوية	التطوير الذاتي

ثانيًا: توصيف المساقات

1-توصيف مساقات الفصل الأول:

أ-مساقات الفصل الأول (الإجبارية)

اسم المساق : قضايا نحوية وصرفية

رقم المساق : 0912111

عدد الساعات: 3

توصيف المساق :

يتناول هذا المساق دراسة بعض القضايا النحوية والصرفية، وذلك من أمهات المصادر النحوية، التي تمثل مناهج التفكير النحوي بمفهومه العام، عند رواد علم النحو، كسيبويه وابن جني وغيرهما، كقضية العامل النحوي، والاحتجاج بالحديث النبوي الشريف، وسبل تحليل تلك القضايا وتناولها، ومعرفة قضايا الإبدال والإعلال، وعلاقتها بعلم الأصوات، وأنواعهما وما مدى معيارية ما ورد منهما في الاستعمال العربي. ودراسة بنية الكلمة وما يعتريها من تغيير بالزيادة وما يترتب عليه من دلالات، وكيفية العدول عن هذه المعاني.

اسم المساق : اللسانيات المعاصرة واللسانيات التطبيقية

رقم المساق: 0912112

عدد الساعات: 3

توصيف المساق :

يجمع هذا المساق بين اللسانيات المعاصرة (اللسانيات النظرية واللسانيات التطبيقية) (بجميع مجالاتها، فهو مساق مكون من التأطير النظري والإجراء التطبيقي، يهدف هذا المساق إلى تأسيس المعرفة اللسانية بمدارسها واتجاهاتها المختلفة، ومجالاتها التطبيقية في الحقول المعرفية المتعددة. ويتيح للطالب إمكانية التعامل مع المنجز اللساني العالمي والعربي على حد سواء، ويكشف له الجهود العلمية النظرية والتطبيقية التي ميزت المنجز اللساني في الثقافة الإنسانية المعاصرة. فيمتلك الطالب المرجعية المعرفية التي تؤطر الفكر اللساني بمفاهيمه واصطلاحاته، وإجراءاته التطبيقية. ويطلع على النتائج العلمية النظرية والإجرائية المحققة التي تساعده على امتلاك كفاية لسانية نظرية ومهارة تطبيقية، يمكن له استخدامها في البحث في اللغة العربية وترقيتها في ميدان تعليم اللغات، والبرمجة الآلية للغة والترجمة، والدراسات التقابلية، وتحليل الخطابات والنصوص .

اسم المساق : مناهج البحث

رقم المساق: 0912113

عدد الساعات: 3

توصيف المساق :

يتضمن المساق تعريفاً بالبحث العلمي وشروطه، وقيم البحث العلمي، وأخلاقيات الباحث، ثم يتطرق إلى تطبيقات بحثية حول شروط اختيار العنوان، وخصائص الكتابة العلمية، وكتابة الخطة، وعمل الفهارس وطرائقه التوثيق الصحيحة، والتعرف على آليات البحث في المكتبة المركزية، والبحث على الشبكة المعلوماتية (الإنترنت)، والموسوعات العلمية الرقمية، ثم يتطرق إلى مناهج البحث في الأدب واللغة، ويدرس دراسة عميقة بعضاً من هذه المناهج كالمناهج الوصفية والتاريخية والمقارن والتقابلي والإحصائي والتحليلي، ويتطرق إلى خطوات دراسة هذه المناهج، ويتضمن المساق تعريفاً بالتراث العربي، ومناهج تحقيقه وضوابطه العلمية .

ب- مساقات الفصل الأول (الاختيارية)

المساقات الاختيارية (يختار الطالب مساقاً واحداً من المساقات الآتية)		
رقم المساق	المساق	عدد الساعات
0912214	علم المصطلح والمعجمية	3
0912216	البلاغة والأسلوبية	3

3	اللغة الإنجليزية والترجمة	0912217
3	القراءات القرآنية	0912218
3	علم الدلالة	0912219

2-توصيف مساقات الفصل الثاني

أ-مساقات الفصل الأول (الإجبارية)

اسم المساق : أصول النحو ومدارسه

رقم المساق : 0912121

عدد الساعات: 3

توصيف المساق :

يتناول هذا المساق أصول النحو العربي ومدارسه ويدرس الأصول النحوية العربية كما هي عند رواد هذا العلم من البصريين والكوفيين من سماع وقياس وعلّة، بالإضافة إلى الإجماع والاستحسان والاستصحاب. كما يتناول بالعرض والتحليل المدارس النحوية التراثية، ويبين أسسها الفلسفية، وأهم رجالها من النحاة، وأهم مناهجها في التأليف النحوي .

اسم المساق : مناهج تحليل الخطاب

رقم المساق: 0912122

عدد الساعات: 3

توصيف المساق :

يتناول هذا المساق تحليل الخطاب اللغوي بوصفه أحد الاتجاهات الأساسية التي ميزت الدرس اللساني الحديث في النصف الثاني من القرن الماضي، ويركز على تقديم مفاهيم أساسية في تحليل الخطاب عموماً، وتحليل الخطاب اللغوي بصفة خاصة، وأصوله النظرية والإجرائية، ومسار التحول اللساني من لسانيات العلامة إلى لسانيات الخطاب . كما يسعى إلى التعريف باستراتيجيات الخطاب وتطبيقاتها، وتقديم نماذج لتحليل الخطاب اللغوي في نصوص تراثية وأخرى حديثة، وفق ما توفره مدونة مناهج تحليل الخطاب .

اسم المساق : نصوص تخصصية باللغة الإنجليزية

رقم المساق: 0912123

عدد الساعات: 3

توصيف المساق :

This course develops academic reading, writing, and research skills. It is designed to familiarize postgraduate students specialized in Arabic Language and linguistics with terminologies, concepts, and usages in Linguistics and Language studies. It exposes students to the different branches of linguistics pointing out the differences between Arabic and English Language. Also this course offers postgraduate students an opportunity to read and summarize and translate articles written in English relevant to their discipline.

ب- مساقات الفصل الثاني (الاختيارية)

المساقات الاختيارية (يختار الطالب مساقاً واحداً من المساقات الآتية)		
عدد الساعات	المساق	رقم المساق
3	نصوص نحوية وصرفية قديمة وحديثة	0912224
3	علم اللغة الحاسوبي	0912225
3	اللسانيات	0912226
3	التدقيق اللغوي ومعالجة النصوص	0912227
3	علم اللغة النصي	0912228
3	تحقيق النصوص	0912229

برنامج دكتوراه اللغة العربية وآدابها

1- الفلسفة في الدراسات اللسانية

2- الفلسفة في الدراسات الأدبية والنقدية

الرؤية، والرسالة، والأهداف، والمخرجات، والخطة، والتوصيف

أولاً: الرؤية والرسالة والأهداف والمخرجات

1- الرؤية:

يطمح برنامج دكتوراه اللغة العربية في جامعة الوصل أن يكون الأفضل محلياً وإقليمياً وعالمياً، منفتحاً إيجابياً على ثقافة العصر، فاعلاً في صناعة المستقبل.

2- الرسالة:

يعمل البرنامج على إعداد المتخصصين في اللغة العربية علمياً وبحثياً، وصقل مهاراتهم وقدراتهم، وتأهيلهم لتطبيق المعارف والخبرات في مجالات البحث، وسوق العمل، مستوعبين التراث ومنفتحين على المناهج العلمية ومدارسها، ممتلكين مهارات التفكير الناقد والتعلم الذاتي والعمل بروح الفريق والإبداع.

3- الأهداف:

يهدف برنامج دكتوراه الفلسفة في اللغة العربية وآدابها بجامعة الوصل إلى:

- أ- تكوين باحثين أكاديميين مُعزَّزين بمرجعية لغوية وأدبية متخصصة، تمنحهم القدرات المعرفية، والمهارات الكافية التي تؤهلهم لمواكبة مختلف التحولات المعرفية الكبرى.
- ب- تأهيل باحثين قادرين على امتلاك آليات البحث العلمي في الدراسات اللغوية والأدبية التراثية والمعاصرة، والانفتاح المعرفي والتعامل الإيجابي مع المنجز العلمي العالمي.
- ت- تكوين نخبة مؤهلة من الباحثين الذين يتبوؤون مراكز مهمة في المجتمع، ويسهمون في حركة النهضة بالتحديث والتطوير، وتنمية المحيط الاجتماعي.
- ث- تطوير الأنشطة البحثية وتفعيلها وتحسينها، بتشكيل فرق البحث العلمي، وفق مشروع علمي تتبناه كلية الآداب بجميع برامجها.
- ج- اعتماد مقاربات لسانية ونقدية وأدبية مُوطَّرة بمرجعية معرفية وفكرية عميقة، تتجاوز نقل المعرفة اللغوية والأدبية والنقدية إلى مرحلة إنتاجها تنظيراً، وتوثيقاً، وإبداعاً، ونقداً.
- ح- التعمق في فهم النسق اللغوي والأدبي والثقافي العربي، وتعقب مساره الحضاري، تأصيلاً وتفسيراً وتأويلاً، وربطه بالمنجز اللساني والأدبي العالمي.

خ- العمل على إحياء التراث اللغوي والأدبي العربي، بإعداد البحوث الموجهة، وفق أهداف ثقافية وحضارية.

4-مخرجات برنامج دكتوراه فلسفة في اللغة العربية وآدابها:

أولا: مخرجات برنامج دكتوراه الفلسفة في الدراسات اللسانية

مخرجات البرنامج

مخرجات التعلم لبرنامج دكتوراه الفلسفة في الدراسات اللسانية

مخرجات البرنامج			
باستكمال متطلبات البرنامج يكون الطالب قادرًا على أن			
يتعرف على علوم اللسان العربي؛ اللغوية والنحوية.	K1	المعارف	
يتعرف نظريات اللسانيات المعاصرة ومناهجها.	K2		
يسجل الاختلافات بين المدارس والاتجاهات اللغوية واللسانية القديمة والحديثة.	K3		
يسجل حلولاً مستحدثة للمشكلات النحوية واللسانية	S1	المهارات	
يقارن بين الدراسات اللغوية الحديثة والنظريات النحوية القديمة.	S2		
يتبنى استراتيجيات بحثية في مجال اللسانيات والنحو تتماشى مع المتغيرات التي يشهدها عالم المعرفة.	S3		
يقترح حلولاً للمشكلات اللغوية واللسانية في المحيط.	CA 1	الاستقلالية والمسؤولية	القدرات
يملك تصورًا آنيًا واستشراقيًا لترقية المعرفة اللغوية، وتفعيلها في الواقع الفعلي للمجتمع.	CR 1	الدور في المحيط	
يقود فريقًا بحثيًا لحل المشكلات اللغوية واللسانية	CR 2		
يبادر بإنجاز أبحاث لغوية ذات صلة بالمشروع النهضوي للمجتمع	CS 1	التطوير الذاتي	
يشارك في إثراء المعرفة والمهارات اللغوية واللسانية.	CS 2		

ثانيًا -الخطة الدراسية وتوصيف المساقات

1-الخطة الدراسية وتوصيف مساقات الدكتوراه (فلسفة في الدراسات اللسانية)

متطلبات استكمال البرنامج

يشترط لإكمال البرنامج:

أن ينجز الطالب الحد الأدنى من الساعات المعتمدة لاستكمال البرنامج وهو (56) ساعة معتمدة موزعة كما يلي:

اولاً السنة التمهيديّة (24 ساعة)

- الفصل الأول (12 ساعة معتمدة)
- الفصل الثاني (12 ساعة معتمدة)

ثانياً : الرسالة العلمية (32 ساعة) لمدة لا تقل عن سنتين جامعتين

- الفصل الأول (08 ساعة معتمدة)
- الفصل الثاني (08 ساعة معتمدة)
- الفصل الثالث (08 ساعة معتمدة)
- الفصل الرابع (08 ساعة معتمدة)

أن لا يقل المعدل التراكمي للطالب في البرنامج عن نقطتين (2.00) من (4.00).

هيكل البرنامج

الخطة الدراسية لبرنامج دكتوراه الفلسفة في الدراسات اللسانية:

الفصل الدراسي الأول:		
متطلبات البرنامج الإلزامية (9 ساعات)		
عدد الساعات	المساق	رقم المساق
3	المدارس اللسانية الحديثة	1012111
3	اتجاهات التأليف النحوي	1012112
3	Translating Linguistic Texts	1012113
متطلبات القسم الاختياري (يختار الطالب مقرراً واحداً)		

3	أصول التفكير النحوي	1012214
3	قراءات نحوية في كتب التراث	1012215
3	النظريات النحوية الحديثة	1012216
3	المصطلحيات	1012217
3	الحجاج والبلاغة الجديدة	1012218
3	تيسير النحو وتجديده	1012219
الفصل الدراسي الثاني:		
متطلبات البرنامج الإلزامية (9 ساعات)		
3	اللسانيات النصية	1011121
3	قضايا لغوية ونحوية	1011122
3	Strategies in Translating Linguistic Texts	1011123
متطلبات القسم الاختياري (يختار الطالب مقرا واحدا)		
3	التداولية وتحليل الخطاب	1012224
3	قراءات صرفية في كتب التراث	1012225
3	اللغة الإنجليزية: نصوص استشرافية في اللغة والأدب	1012226
3	أصول البحث اللغوي وتحقيق التراث	1012227
3	اللسانيات التقابلية	1012228
3	نظرية الصرف العربي	1012229
24	12	عدد ساعات الفصل الثاني
32	الرسالة: الحد الأدنى لمجموع الساعات المعتمدة = 4 فصول × (8 ساعات في الفصل)	
56	مجموع الساعات الكلية	

مؤامة المخرجات منظومة المؤهلات الوطنية المنظومة

القدرات			المهارات	المعرفة	مخرجات برنامج ماجستير اللغة العربية وآدابها في الدراسات الأدبية والنقدية
التطوير الذاتي	الاندماج في السياق	الاستقلالية والمسؤولية			

1	1	1	4	3	2	1	4	3	2	1	منظومة المؤهلات الوطنية-	
										√	يتعرف على علوم اللسان العربي؛ اللغوية والنحوية.	المعرفة
										√	يتعرف نظريات اللسانيات المعاصرة ومناهجها.	
					√						يسجل الاختلافات بين المدارس والاتجاهات اللغوية واللسانية القديمة والحديثة.	
						√					يسجل حلولاً مستحدثة للمشكلات النحوية واللسانية	المهارات
					√						يقارن بين الدراسات اللغوية الحديثة والنظريات النحوية القديمة.	
					√						يتبنى استراتيجيات بحثية في مجال اللسانيات والنحو تتماشى مع المتغيرات التي يشهدها عالم المعرفة.	

		√								يقترح حلولاً للمشكلات اللغوية واللسانية في المحيط.	الاستقلالية والمسؤولية	القدرات
	√									يملك تصورًا آتياً واستشرافياً لترقية المعرفة اللغوية، وتفعيلها في الواقع الفعلي للمجتمع.		
√										يقود فريقاً بحثياً لحل المشكلات اللغوية واللسانية	التطوير الذاتي	
√										يبادر بإنجاز أبحاث لغوية ذات صلة بالمشروع النهضوي للمجتمع		
	√									يشارك في إثراء المعرفة والمهارات اللغوية واللسانية.		

ثانياً -توصيف المساقات:

1-توصيف مساقات الفصل الأول:

أ-مساقات الفصل الأول (الإجبارية)

اسم المساق : المدارس اللسانية الحديثة

رقم المساق : 1012111

عدد الساعات : 3

توصيف المساق:

يدعم هذا المساق المعارف اللسانية التي اكتسبها الطالب من قبل في المساقات اللغوية وبثريها، ويكشف له جهود اللغويين العرب وغير العرب في تأصيل المعرفة اللسانية وتأسيسها، ويبين له تأثيراتها المختلفة في تشكل المدارس اللسانية الحديثة التي ميزت دراسة اللغة منذ مطلع القرن الماضي، وبذلك يمتلك المعرفة اللسانية القديمة والحديثة، ويطلع على النتائج العلمية المحققة في ظل المتغيرات العلمية والمنهجية للمدارس والاتجاهات اللسانية العالمية وتطبيقاتها المختلفة، وأثر ذلك كله في تشكل المعرفة اللسانية في الفكر العربي المعاصر.

اسم المساق : اتجاهات التأليف النحوي

رقم المساق : 1012112

عدد الساعات : 3

توصيف المساق:

يتناول هذا المساق (خصائص التأليف النحوي) (والتباين الذي عرفه التأليف النحوي من (الكتاب (لسببويه إلى العصر الحديث؛ حيث ظهرت أنواع مختلفة من المصنفات النحوية لكل منها خصائصه، وتوزعت على اتجاهات كبرى، نحو: التقعيدي، والتأصيلي، والتطبيقي، والتعليمي، والتاريخي، والتأليف في الخلاف النحوي، وغيرها، إضافة إلى اتجاه التجديد والتمسير النحوي في العصر.

اسم المساق : Translating linguistic texts

رقم المساق : 1012113

عدد الساعات : 3

توصيف المساق:

This course paves the way for the study of translation within the modern linguistic theory. It sheds light on the linguistic measures that should be kept in mind when “translation proper” comes into practice. The course focuses on the translational decisions, their explanations, and alternatives from a linguistic point of view.

ب- مساقات الفصل الأول (الاختيارية)

المساقات الاختيارية (يختار الطالب مساقاً واحداً من المساقات الآتية)

رقم المساق	المساق	عدد الساعات
1012214	أصول التفكير النحوي	3
1012215	قراءات نحوية في كتب التراث	3
1012216	النظريات النحوية الحديثة	3
1012217	المصطلحيات	3
1012218	الحجاج والبلاغة الجديدة	3
1012219	تيسير النحو وتجديده	3

2-توصيف مساقات الفصل الثاني:

أ-توصيف مساقات الفصل الثاني (الإجبارية)

اسم المساق : اللسانيات النصية

رقم المساق : 1012121

عدد الساعات : 3

توصيف المساق:

يقدم هذا المساق الآليات المعرفية والمنهجية الكافية لتعزيز المقاربة اللسانية النصية لدى الطالب، وهي الانتقال من حدود الجملة إلى حدود النص، وتمكينه من التعامل مع النصوص المنجزة عن طريق القراءة الممنهجة، والتفسير التأويلي التفاعلي ليكتسب كفاية (قدرة) نصية تساعده على إنتاج النصوص والخطابات، وتحليلها، على اختلاف الحقول المعرفية والثقافية والحضارية التي تنتمي إليها، بامتلاك جميع الأدوات النصية الفاعلة في تشكل بنية النص منها: الاتساق والانسجام والقصدية والتناص والإعلامية والإخبارية والمقبولية.

اسم المساق : قضايا لغوية ونحوية

رقم المساق : 1012122

عدد الساعات : 3

توصيف المساق:

يتناول هذا المساق قراءة لأبواب نحوية من كتب التراث بنظرة وصفية تحليلية تتخذ منهج البحث العلمي أساسًا، وأصول التفكير منطلقًا، ويتم اختيار هذه الأبواب من أمهات الكتب التراثية؛ للوقوف على آراء العلماء ومنهج تفكيرهم في هذه الأبواب، مما يتيح للطلاب التعرف على منهج العرب القدامى في استقراء النصوص القرآنية، والأحاديث النبوية، والشعر لدراسة ظاهرة نحوية معينة.

اسم المساق : Strategies in Translating linguistic text

رقم المساق : 1012123

عدد الساعات : 3

توصيف المساق:

The primary objective of the course is to enable students to acquire the body of theoretical and applied translation. Basic principles of machine translation are introduced. After taking this course you will be able to understand the main difficulties of translating natural languages and the principles of different machinetranslation approaches. A main focus of the course will be the current state-of-the-art neural machine translation technology which uses deep learning methods to model the translation process. Moreover, the course is an attempt to train students on problem-solving and critical thinking in the in-depth translation practices, and to apply the acquired theoretical knowledge in the translational acts.

ب - مساقات الفصل الثاني (الاختيارية)

المساقات الاختيارية (يختار الطالب مساقًا واحدًا من المساقات الآتية)		
عدد الساعات	المساق	رقم المساق
3	التداولية وتحليل الخطاب	1012224

3	قراءات صرفية في كتب التراث	1012225
3	اللغة الإنجليزية: نصوص استشرافية في اللغة والأدب	1012226
3	أصول البحث اللغوي وتحقيق التراث	1012227
3	اللسانيات التقابلية	1012228
3	نظرية الصرف العربي	1012229

ثانياً: برنامج دكتوراه الفلسفة في الدراسات الأدبية والنقدية أولاً: الخطة الدراسية:

(3) مخرجات البرنامج

مخرجات التعلم لبرنامج دكتوراه الفلسفة في الدراسات الأدبية والنقدية

مخرجات البرنامج			
يتعرف طبيعة الأدب والنظريات الأدبية المختلفة المرتبطة به وعلاقتها بالجانب العملي في مجال التخصص.	K1	المعارف	
يتعرف المناهج النقدية المختلفة وكذا المصطلحات الخاصة بها، بما يمكنه من تطوير مجال تخصصه والإبداع فيه.	K2		
يحيط بخصائص الأجناس الأدبية المختلفة وأنواع الخطاب.	K3		
يحلل النصوص الأدبية للتعرف على خصائصها الأسلوبية والجمالية، بهدف استحداث جوانب مهاراتي جديدة.	S1	المهارات	
ينقد النصوص وفق مناهج نقدية معاصرة مؤيدة بقدرات ذهنية عالية ومهارات متخصصة مبتكرة، وباستقلالية في الأفكار.	S2		
يكتسب مهارات اتصال وتقنية معلومات، على مستوى عالٍ ودرجة كبيرة من التخصص.	S3		
تكون له رؤية منهجية ومعرفية خاصة تمكنه من القدرة على النقد، والتحليل، والمراجعة، وإبداء الرأي	CA 1	الاستقلالية والمسؤولية	القدرات

يسهم في تقديم أفضل نتاجه الأدبي والثقافي في محيطه الاجتماعي والثقافي، وأن يكون قادراً على قيادة الفعاليات المتعلقة ببناء العلاقات الاجتماعية والثقافية.	CR 1	الدور في المحيط
يبادر في إنجاز مشاريع أدبية ونقدية وفق الأسس المنهجية والعلمية الخاصة بكل نوع أو اتجاه، على أن تكون لديه القدرة العالية على إدارة القضايا الأدبية والمعرفية	CS 1	التطوير الذاتي

متطلبات استكمال البرنامج

يشترط لإكمال البرنامج:

أن ينجز الطالب الحد الأدنى من الساعات المعتمدة لاستكمال البرنامج وهو (56) ساعة معتمدة موزعة كما يلي:

أولاً السنة التمهيدية (24 ساعة)

- الفصل الأول (12 ساعة معتمدة)
- الفصل الثاني (12 ساعة معتمدة)

ثانياً : الرسالة العلمية (32 ساعة) لمدة لا تقل عن سنتين جامعتين

- الفصل الأول (08 ساعة معتمدة)
- الفصل الثاني (08 ساعة معتمدة)
- الفصل الثالث (08 ساعة معتمدة)
- الفصل الرابع (08 ساعة معتمدة)

أن لا يقل المعدل التراكمي للطالب في البرنامج عن نقطتين (2.00) من (4.00).

هيكل البرنامج

الخطة الدراسية لبرنامج دكتوراه الفلسفة في الدراسات الأدبية والنقدية:

الفصل الدراسي الأول:		
متطلبات البرنامج الإلزامية (9 ساعات)		
عدد الساعات	المساق	رقم المساق
3	التحولات الشعرية العربية	1011111
3	مناهج النقد الأدبي	1011112
3	ترجمة النصوص الأدبية (باللغة الإنجليزية)	1011113
متطلبات القسم الاختياري (يختار الطالب مقراً واحداً)		

3	اتجاهات النقد العربي القديم	1011214
3	المدارس الأدبية	1011215
3	الحجاج والبلاغة الجديدة	1011216
3	قراءة جديدة في نصوص تراثية	1011218
الفصل الدراسي الثاني:		
متطلبات البرنامج الإلزامية (9 ساعات)		
3	التحليل اللغوي والجمالي للنصوص الأدبية	1011121
3	السرديات العربية	1011122
3	دراسات في الأدب المقارن	1011123
متطلبات القسم الاختياري (يختار الطالب مقرا واحدا)		
3	التداولية وتحليل الخطاب	1011224
3	الأدب والدراسات البيئية	1011225
3	اللغة الإنجليزية: نصوص استشرافية في اللغة والأدب	1012226
3	المصادر الأدبية	1011227

24	12	المجموع الجزئي	12	المجموع الجزئي
32	الرسالة: الحد الأدنى لمجموع الساعات المعتمدة = 4 فصول × (8 ساعات في الفصل)		1011131	
56	مجموع الساعات الكلية			

مواءمة المخرجات منظومة المؤهلات الوطنية المنظومة

القدرات			المهارات				المعرفة				مخرجات برنامج دكتوراه الدراسات الأدبية والنقدية		
التطوير الذاتي	الاندماج في السياق	الاستقلالية والمسؤولية											
1	1	1	4	3	2	1	4	3	2	1	منظومة المؤهلات الوطنية-		
											√	أن يتعرف طبيعة الأدب والنظريات الأدبية المختلفة المرتبطة به وعلاقتها بالجانب العملي في مجال التخصص.	المعرفة
											√	أن يتعرف المناهج النقدية المختلفة وكذا المصطلحات الخاصة بها، بما يمكنه من تطوير مجال تخصصه والإبداع فيه.	
											√	أن يحيط بخصائص الأجناس الأدبية المختلفة وأنواع الخطاب.	
											√	أن يحلل النصوص الأدبية للتعرف على خصائصها الأسلوبية والجمالية، بهدف استحداث جوانب مهارتية جديدة.	

					√					أن ينقد النصوص وفق مناهج نقدية معاصرة مؤيدة بقدرات ذهنية عالية ومهارات متخصصة مبتكرة، وباستقلالية في الأفكار.	المهارات	
					√					أن يكتسب مهارات اتصال وتقنية معلومات، على مستوى عال ودرجة كبيرة من التخصص.		
					√					يحلل النصوص الأدبية المحلية، في علاقتها بمتغيرات مجتمعا.		
					√					يمارس الإبداع الأدبي والنقدي		
										أن يسهم بتقديم أفضل نتاجه الأدبي والثقافي في محيطه الاجتماعي والثقافي، وأن يكون قادرا على قيادة الفعاليات المتعلقة ببناء العلاقات الاجتماعية والثقافية.	الاستقلالية والمسؤولية	القدرات

والرؤى أم كان في الشكل والبناء الفني، مع الوقوف أمام النص الشعري وتحليله شكلا ومضمونا؛ بناء على تلك المتغيرات الحضارية، والسياقات التاريخية والسياسية والثقافية والاجتماعية التي أسهمت في تشكله وتحوله.

اسم المساق : مناهج النقد الأدبي

رقم المساق : 1011112

عدد الساعات : 3

توصيف المساق:

يهدف المساق إلى تعميق فهم الطالب لأبرز المناهج النقدية (السياقية والنسقية) التي طرحها الفكر النقدي المعاصر عند الغرب والعرب في مرحلة النضج عند أبرز النقاد على المستوى الفني اللغوي، والأسلوبي والنفسي والاجتماعي والبنوي، كما يهدف إلى تدريب الطالب على كيفية مواجهة النص الأدبي بالأدوات النقدية المختلفة، والبحث في القضايا المعقدة التي هي الهدف الأساس من الدراسات العليا، وفق منهج نقدي سليم. ويقف عند أبرز النقاد المعاصرين الذين تكاملت على أيديهم أدوات النقد ومناهجه، وتجليه المفاهيم النقدية والقضايا الكبرى الأكثر إثارة الجدل عند الغربيين والعرب.

اسم المساق : ترجمة النصوص الأدبية (باللغة الإنجليزية)

رقم المساق : 1011113

عدد الساعات : 3

توصيف المساق:

This course sheds light on Literary Translation: its standards and problems, especially cultural, textual, and structural ones. It focuses on preserving the imagery and the aesthetic characteristics of the source text (SL). Moreover, the course covers the qualities of a good translator of literary texts in managing processes of adaptation and Arabization.

ب- مسابقات الفصل الأول (الاختيارية)

المسابقات الاختيارية (يختار الطالب مساقًا واحدًا من المسابقات الآتية)		
رقم المساق	المساق	عدد الساعات
1011214	اتجاهات النقد العربي القديم	3
1011215	المدارس الأدبية	3
1011216	الحجاج والبلاغة الجديدة	3
1011217	قراءة جديدة في نصوص تراثية	3

2-توصيف مسابقات الفصل الثاني:

أ- مسابقات الفصل الأول (الإجبارية)

اسم المساق : التحليل اللغوية والجمالي للنصوص

رقم المساق : 1011121

عدد الساعات : 3

توصيف المساق:

يضم المساق قسمين: تمهيدا نظريا، يتكون من التعريف بالنص الأدبي بوصفه نسقا لغويا منفتحا دالا، متسما بقناع الغموض والغرابة والانزياح والخرق المجسد لماهية أدبيته. ويتولى القسم الثاني لتعريف ببنيات النص اللغوية المتعددة بتعدد الأجناس الأدبية: النسق الجمالي للنص السردي، النسق الجمالي للنص الدرامي، النسق الجمالي للنص الشعري الغنائي، النسق الجمالي للنص الحجاجي. وممارسة تطبيقية تحلل هذه الأنساق كما تتجلى في النص الجمالي: قديمة وحديثه: القرآن الكريم، السرد القديم: السيرة، والخرافة، والأقصوصة والمقامة. السرد الحديث: القصة القصيرة والرواية والسيرة الذاتية. الدراما. القصيدة القديمة والحديثة. الترسل القديم. المقالة الحديثة.

اسم المساق : السرديات العربية

رقم المساق : 1011122

عدد الساعات : 3

توصيف المساق:

يتضمن المساق ثلاثة محاور: جنس الخبر وتقاطعه مع التاريخ المبني على الأحداث الواقعية، المبني السردى. السرد العربي القديم: أثر القصص القرآني في بيئة النص السردى، السيرة الشخصية، قصص البخلاء، القصص العجائبي المتأثر بالقصص الهندي والفارسي، فن المقامة، السرد العربي الحديث: يتناول القصص العربي في مرحلة التأثر بالآداب الغربية في القرن العشرين ونقل التجربة السردية الأوروبية إلى الأدب العربي وعلاقتها بالسرديات العربية القديمة، تطور السرديات العربية الحديثة: من الرواية إلى القصة القصيرة جدا، وأبرز اتجاهاتها وكتاب كل نوع منها على امتداد الخريطة العربية، وعلاقة فن السرد بفن الدراما، وكيف يتم تحويل القصة إلى سناريو.

اسم المساق : دراسات في الأدب المقارن

رقم المساق : 101123

عدد الساعات : 3

توصيف المساق:

يتناول هذا المساق: التعريف بماهية الأدب المقارن وعوامل نشأته وتطوره، وميدان البحث فيه. وأبرز اتجاهاته، ويدرس العلاقات الأدبية الفكرية والفنية، العابرة للحدود اللغوية. كما يدرس ماهية الأدب بوصفه تجربة قائمة على المتنوع، من أجل استخراج القوانين الفاعلة في المجموع الوحيد. ويهتم بدراسة نظرية الأدب، ودراسة تاريخ الأفكار الفلسفية، الأخلاقية، الدينية، العلمية، السياسية، العائدة إلى التقاليد، المرتبطة بالفنون الجميلة. ودراسة الأشكال الأدبية.

ب - مساقات الفصل الثاني (الاختيارية)

المساقات الاختيارية (يختار الطالب مساقاً واحداً من المساقات الآتية)		
رقم المساق	المساق	عدد الساعات
1011224	التداولية وتحليل الخطاب	3
1011225	الأدب والدراسات البيئية	3
1011226	اللغة الإنجليزية: نصوص استشراقية في اللغة والأدب	3
1011227	المصادر الأدبية	3

اعتمادات برامج كلية الآداب

UNITED ARAB EMIRATES
MINISTRY OF EDUCATION



الإمارات العربية المتحدة
وزارة التربية والتعليم

27 June 2022

التاريخ: 27 يونيو 2022

Vice Chancellor
AL WASL UNIVERSITY
Dubai

مدير الجامعة
جامعة الوصل
دبي

Sincere Greetings,

تحية طيبة وبعد،،،

The Commission for Academic Accreditation (CAA) hereby certifies that the **BACHELOR IN ARABIC LANGUAGE AND LITERATURE** program offered by AL WASL UNIVERSITY is approved for Renewal of Program Accreditation in recognition of its compliance with the Standards for Licensure and Accreditation.

تشهد مفوضية الاعتماد الأكاديمي بأن برنامج 'بكالوريوس في اللغة العربية وآدابها' والذي تقدمه جامعة الوصل حصل على تجديد الاعتماد البرامجي بناءً على الامتثال لمعايير الترخيص والاعتماد المرتبطة بالبرنامج المذكور أعلاه.

This Accreditation is valid until 1 November 2026.

ويعد هذا الاعتماد سارياً حتى تاريخ 1 نوفمبر 2026.

Sincerely,

وتفضلوا بقبول فائق الاحترام والتقدير

Prof. Dr. Mohamed Yousif Baniyas
Higher Education Adviser & Director
Commission for Academic Accreditation

الأستاذ الدكتور محمد يوسف بني ياس
مستشار التعليم العالي ومدير مفوضية الاعتماد الأكاديمي

ص.ب. 45253 • P.O. BOX • أبوظبي، الإمارات العربية المتحدة • ABU DHABI, UNITED ARAB EMIRATES • هاتف 971 2 6428000

www.moe.gov.ae

UNITED ARAB EMIRATES
MINISTRY OF EDUCATION



الإمارات العربية المتحدة
وزارة التربية والتعليم

25 May 2021

التاريخ: 25 مايو 2021

Vice Chancellor
Al Wasl University
Dubai

مدير الجامعة
جامعة الوصل
دبي

Sincere Greetings,

تحية طيبة وبعد،،،

The Commission for Academic Accreditation (CAA) hereby certifies that the **Master of Arabic Language and Literature with the following Concentrations: (i) Linguistics Studies, (ii) Literary and Critical Studies** offered by Al Wasl University is approved for Renewal of Program Accreditation in recognition of its compliance with the Standards for Licensure and Accreditation.

تشهد مفوضية الاعتماد الأكاديمي بأن برنامج "ماجستير في اللغة العربية وآدابها" والذي يشتمل على التخصصين الدقيقين: 1. الدراسات اللغوية، 2. الدراسات الأدبية والنقدية والذي تقدمه جامعة الوصل حصل على تجديد الاعتماد البرامجي بناءً على الامتثال لمعايير الترخيص والاعتماد المرتبطة بالبرنامج المذكور أعلاه.

This Accreditation is valid until 20 January 2026.

ويعد هذا الاعتماد سارياً حتى تاريخ 20 يناير 2026.

Sincerely,

وتفضلوا بقبول فائق الاحترام والتقدير

Prof. Dr. Mohamed Yousif Baniyas
Higher Education Adviser & Director
Commission for Academic Accreditation

الأستاذ الدكتور محمد يوسف بني ياس
مستشار التعليم العالي ومدير مفوضية الاعتماد الأكاديمي



15 June 2021

التاريخ: 15 يونيو 2021

Vice Chancellor
Al Wasl University
Dubai

مدير الجامعة
جامعة الوصل
دبي

Sincere Greetings,

تحية طيبة وبعد،،،

The Commission for Academic Accreditation (CAA) hereby certifies that the **Doctor of Philosophy in Linguistic Studies** program proposed by Al Wasl University is approved for Initial Accreditation effective 3 June 2021.

تشهد مفوضية الاعتماد الأكاديمي بأن برنامج 'دكتوراه الفلسفة في الدراسات اللسانية' المقدم من جامعة الوصل قد تم منحه الاعتماد الأولي اعتباراً من 3 يونيو 2021.

The current CAA regulations require your application for Renewal of Accreditation of this program to reach the Commission by 15 June 2026.

ووفقاً للنظم المتبعة من قبل مفوضية الاعتماد الأكاديمي، يتعين على مؤسستكم الكريمة تقديم طلب تجديد الاعتماد لهذا البرنامج في موعد أقصاه 15 يونيو 2026.

Congratulations to you and your associates on obtaining Initial Accreditation status for this program.

وتودّ المفوضية أن تهنّئكم والزملاء الكرام على ما حققتموه من إنجاز لحصولكم على الاعتماد الأولي لهذا البرنامج.

Sincerely,

وتفضلوا بقبول فائق الاحترام والتقدير

Prof. Dr. Mohamed Yousif Baniyas
Higher Education Adviser & Director
Commission for Academic Accreditation

الأستاذ الدكتور محمد يوسف بني ياس
مستشار التعليم العالي ومدير مفوضية الاعتماد الأكاديمي



15 June 2021

التاريخ: 15 يونيو 2021

Vice Chancellor
Al Wasl University
Dubai

مدير الجامعة
جامعة الوصل
دبي

Sincere Greetings,

تحية طيبة وبعد،،،

The Commission for Academic Accreditation (CAA) hereby certifies that the **Doctor of Philosophy in Arabic Literary and Critical Studies** program proposed by Al Wasl University is approved for Initial Accreditation effective 3 June 2021.

تشهد مفوضية الاعتماد الأكاديمي بأن برنامج "دكتوراه الفلسفة في الدراسات الأدبية والنقدية" المقدم من جامعة الوصل قد تم منحه الاعتماد الأولي اعتباراً من 3 يونيو 2021.

The current CAA regulations require your application for Renewal of Accreditation of this program to reach the Commission by 15 June 2026.

ووفقاً للنظم المتبعة من قبل مفوضية الاعتماد الأكاديمي، يتعين على مؤسستكم الكريمة تقديم طلب تجديد الاعتماد لهذا البرنامج في موعد أقصاه 15 يونيو 2026.

Congratulations to you and your associates on obtaining Initial Accreditation status for this program.

وتودّ المفوضية أن تهنئكم والزملاء الكرام على ما حققتموه من إنجاز لحصولكم على الاعتماد الأولي لهذا البرنامج.

Sincerely,

وتفضلوا بقبول فائق الاحترام والتقدير

Prof. Dr. Mohamed Yousif Baniyas
Higher Education Adviser & Director
Commission for Academic Accreditation

الأستاذ الدكتور محمد يوسف بني ياس
مستشار التعليم العالي ومدير مفوضية الاعتماد الأكاديمي

قسم علوم المكتبات والمعلومات

برنامج البكالوريوس في علوم المكتبات والمعلومات

يعدُّ برنامج علوم المكتبات والمعلومات بجامعة الوصل أول برنامج في تخصص المكتبات والمعلومات بجامعة دولة الإمارات العربية المتحدة، حيث صدر قرار اعتماده من وزارة التربية بتاريخ (14 أكتوبر 2020م). ويبلغ عدد ساعات البرنامج 128 ساعة معتمدة مقسمة إلى ثمانية مستويات دراسية، وتتنوع المساقات بدخلة بين مساقات التكنولوجيا والعمليات الفنية والأرشفة بجانب متطلبات الكلية والجامعة، ويتمتع برنامج علوم المكتبات والمعلومات بطبيعة وأهمية خاصة نظرًا لما يشهده التطور المعرفي من تطورات في تكنولوجيا المعلومات، فهو يهدف إلى تزويد الطلاب بالمعلومات والمهارات الأساسية اللازمة للعمل كأخصائي معلومات، وممارسته للعمل بشكل جيد، والعمل على التطوير والارتقاء بالمهنة في ضوء المساقات التي يدرسها، حيث يوفر البرنامج دراسة لجميع العمليات الفنية؛ مثل: الفهرسة، والتصنيف، والتحليل الموضوعي، والتكشيف، والاستخلاص بصورتها التقليدية والإلكترونية، والمساقات المساندة؛ مثل: مساقات المتطلبات الجامعية والكلية، كما يتعرف الطالب على نشأة الأرشفة وتاريخها، والخط العربي، وعلوم البرديات، والمخطوطات، ويتعلم القوانين والتشريعات المنظمة لتدفق المعلومات؛ مثل: قوانين حماية الملكية الفكرية، وكيفية تقديم خدمات معلوماتية من حيث التخطيط لها وتصميمها، علاوة على الإلمام بعمليات تحليل وتصميم النظم وإدارة قواعد البيانات، ومواقع الإنترنت والمستودعات الرقمية، والسحابات الإلكترونية فضلاً عن مقررات إجادة اللغات الأجنبية، ومناهج البحث العلمي.

رؤية البرنامج :

الريادة الأكاديمية في علوم المكتبات والمعلومات والتميز في مجتمع المعرفة إقليمياً.

رسالة البرنامج :

إعداد كوادر متميزة علمياً ومهنيًا في مجال المكتبات والمعلومات، قادرة على تلبية احتياجات سوق العمل المحلية والإقليمية، والريادة في إجراء البحوث والدراسات الأكاديمية وترسيخ قيم البحث العلمي والتنمية المستدامة.

أهداف البرنامج :

إعداد القوى البشرية المؤهلة للعمل في مؤسسات إنتاج المعلومات، وتنظيمها، باستخدام تقنيات المعلومات والاتصالات المناسبة.

خريج يمتلك الخبرات المعرفية والمهارات التطبيقية بتقديم مستوى متميز من البرامج الدراسية ما يكفل جاهزيته لسوق العمل.

تطوير البنية التحتية وأساليب تقديم الخدمات، والإفادة من تكنولوجيا المعلومات وتقنية الاتصالات بما يخدم العملية التعليمية.

تقديم برامج متنوعة على مستوى الدراسات العليا (ماجستير، دكتوراه) والمستوى المهني (الدبلوم المهني)، وتنمية المعرفة والحفاظ على النتاج الفكري.

تفعيل المشاركة المجتمعية للقسم تجاه المجتمع المحلي، وإنشاء روابط وثيقة مع مؤسسات المجتمع، بهدف تنمية موارد القسم من خلال الكيانات ذات الطابع الخاص.

مخرجات البرنامج

عند إكمال الطالب مساقات البرنامج بنجاح يكون قادراً على أن			
يتعرف الطالب مؤسسات المعلومات المختلفة.	K1	المعرفة	
يتعرف التشريعات الخاصة بالمعلومات وأخلاقيات المهنة	K2		
يحدد أساليب إدارة مؤسسات المعلومات.	K3		
يميز بين طرق وأساليب اختيار واقتناء المعلومات.	K4		
يطبق أساليب وإجراءات البحث واسترجاع المعلومات وتنظيمها .	S1	المهارات	
يحلل الاحتياجات المعلوماتية الرقمية.	S2		
يختار مصادر المعلومات الرقمية بأنواعها المختلفة	S3		
يوظف تقنية المعلومات والإنترنت والأساليب الإحصائية.	S4		
يقدم عروضاً تقديمية متميزة.	CA1	الاستقلالية والمسؤولية	القدرات
يعمل في فريق مع زملائه	CA2		
يوظف ما درسه لفهرسة وتصنيف وتكشيف واستخلاص مختلف أنواع وأشكال المعلومات.	CR1	الدور	

يلبي رغبات المستفيدين في مكان عمله.	CR2	التطوير الذاتي
يتواصل مع الآخرين بفاعلية.	CR3	
يبتكر الطرق والوسائل التي تسهل الإفادة من المعلومات.	CS1	
يحل المشكلات التي تعيق الإفادة من المعلومات.	CS2	

متطلبات استكمال البرنامج

أن ينجز الطالب الحد الأدنى من الساعات المعتمدة لاستكمال البرنامج وهو (128) ساعة معتمدة موزعة كما يلي:

أولاً متطلبات الجامعة (25) ساعة معتمدة

- متطلبات الجامعة الاجبارية (17) ساعة معتمدة
- متطلبات الجامعة الاختيارية (8) ساعات معتمدة

ثانياً : متطلبات الكلية (16) ساعة معتمدة

- متطلبات الكلية الاجبارية (11) ساعة معتمدة
- متطلبات الكلية الاختيارية (5) ساعات معتمدة

ثالثاً: متطلبات التخصص (87) ساعة معتمدة

- متطلبات التخصص الاجبارية (73) ساعة معتمدة
- متطلبات التخصص الاختيارية (14) ساعات معتمدة
- أن لا يقل المعدل التراكمي للطالب في البرنامج عن نقطتين (2.00) من (4.00).
- أن لا يقل معدل الطالب في مساق التدريب الميداني عن (2.00).
- أن يكون الطالب مسجلاً بالجامعة في سنة التخرج، وأن يكون قد درس بالجامعة ما لا يقل عن 51% من الساعات المعتمدة للبرنامج.

هيكل البرنامج

متطلبات الجامعة (25) ساعة معتمدة

متطلبات الجامعة الإلزامية (17) ساعة		
عدد الساعات	عنوان المساق	رقم المساق
0	الإرشاد الأكاديمي	0700111
3	English Language (1)	0700112

3	الثقافة الإسلامية	GEU101
2	المهارات الحاسوبية	0700125
3	الابتكار وزيادة الأعمال المستدامة	0700132
3	دراسات إماراتية	GEU102
3	مهارات الاتصال باللغة العربية	0700144

متطلبات الجامعة الاختيارية (8) ساعات		
عدد الساعات	عنوان المساق	رقم المساق
2	تاريخ الخليج	0700242
2	مبادئ الإدارة	0700244
2	السيرة النبوية	0700247
2	الثقافة المعلوماتية	0700267
2	English Communication Skills	0700286
2	التاريخ الإسلامي ونظم الحضارة	0700287

متطلبات الكلية (16) ساعة معتمدة

متطلبات الكلية الإلزامية (11) ساعة		
عدد الساعات	عنوان المساق	رقم المساق
3	English Language (2)	0710126
3	علوم القرآن	4707101
2	لغة الإعلام	5407101
3	إنتاج كتابي وتعبيري	5607101

متطلبات الكلية الاختيارية (5)		
عدد الساعات	عنوان المساق	رقم المساق
2	المصادر التراثية	0710222
3	English Language (3)	0710228
2	الأجناس الأدبية	0710237
3	مقدمة في الاتصال الجماهيري	3807102

متطلبات التخصص الإجبارية (73)

متطلبات التخصص الإجبارية (73)		
عدد الساعات	عنوان المساق	رقم المساق
2	منهجية البحث	0713114
2	مدخل لعلوم المكتبات والمعلومات	0713115
3	مدخل لتكنولوجيا المعلومات والاتصالات	0713116
2	مدخل إلى تنظيم المعلومات	0713117
2	مدخل لعلم الأرشيف	0713118
3	الإحصاء في المكتبات والمعلومات ومراكز المعلومات (باللغة الإنجليزية)	0713121
3	مدخل للفهرسة	0713123
2	تنمية المجموعات وإدارتها	0713127
3	اساسيات نظم المعلومات	0713131
2	التصنيف (باللغة الإنجليزية)	0713133
2	الوصف البيلوغرافي لمصادر المعلومات	0713136
3	نظم آلية متكاملة لإدارة المكتبات ومراكز المعلومات (باللغة الإنجليزية)	0713143
3	نظم إدارة الوثائق في البيئة الرقمية والأرشفيات المتخصصة	0713145
2	التصنيف المتقدم	0713146
3	تحليل وتصميم النظم (باللغة الإنجليزية)	0713151
3	الضبط الاستنادي	0713152
2	التكشيف والإستخلاص	0713161
3	تطبيقات الحوسبة السحابية والمحمولة (باللغة الإنجليزية)	0713162
2	الفهرسة الإلكترونية (باللغة الإنجليزية)	0713163
3	الرقمنة والحفظ الرقمي	0713164
2	الوصف الأرشيفي والوثائق غير النصية	0713165
3	نظم إدارة قواعد البيانات باللغة الإنجليزية	0713172
2	نظم إدارة المحتوى الرقمي	0713173
2	امن المعلومات	0713174
2	التدريب العملي	0713175

2	تكشيف الوثائق والأرشيف ومعاييرها	0713176
3	نظم إسترجاع المعلومات	0713181
2	قياسات المعلومات	0713183
2	مشروع التخرج	0713182
3	Specialized Texts in Libraries	1840713
متطلبات التخصص الاختيارية (14)		
عدد الساعات	عنوان المساق	رقم المساق
2	الاتصال الوثائقي	0713224
2	النشر الإلكتروني	0713227
2	تشريعات ومعايير المكتبات	0713229
2	مصادر المعلومات	0713235
2	شبكات الحاسب والمعلومات	0713241
2	البحث عن المعلومات	0713248
2	المكتبات النوعية	0713249
2	اقتصاديات المؤسسات الأرشيفية	0713250
2	اقتصاديات المعلومات	0713253
2	المعلومات: تشريعاتها ومعاييرها وطرق البحث عنه	0713255
2	دراسات المستفيدين	0713257
2	المصادر المرجعية المتخصصة	0713258
2	الوثائق والمخطوطات العربية	0713259
2	إدارة الوثائق الشخصية	0713266
2	مصادر المعلومات العامة والمتخصصة	0713268
2	تصميم وإدارة المواقع (باللغة الإنجليزية)	0713269
3	تسويق المعلومات	0713277
2	تقييم فاعلية المكتبات والمواقع الإلكترونية	0713278
3	إدارة المكتبات ومراكز المعلومات	0713282
3	خدمات المعلومات والمكتبات والأرشيف	0713284
2	أمن الوثائق والمعلومات الأرشيفية وحمايتها	0713286
2	أخلاقيات مهنة المعلومات	0713289

جدول تدريس البرنامج (الخطة الدراسية الإرشادية)

الفصل الدراسي الأول:

الفئات	المتطلب السابق	الساعات		عنوان المساق	رقم المساق	الفصل
		عملي	نظري			
جامعة إجباري	لا يوجد	0	0	الإرشاد الأكاديمي	0700111	الفصل الدراسي الأول 17 ساعة
جامعة إجباري	لا يوجد	0	3	English Language (1)	0700112	
جامعة إجباري	لا يوجد	0	3	الثقافة الإسلامية	GEU101	
تخصص إجباري	لا يوجد	0	2	منهجية البحث	0713114	
تخصص إجباري	لا يوجد	0	2	مدخل لعلوم المكتبات والمعلومات	0713115	
تخصص إجباري	لا يوجد	2	2	مدخل لتكنولوجيا المعلومات والاتصالات	0713116	
تخصص إجباري	لا يوجد	0	2	مدخل إلى تنظيم المعلومات	0713117	
تخصص إجباري	لا يوجد	0	2	مدخل لعلم الأرشيف	0713118	

الفصل الدراسي الثاني:

الفئات	المتطلب السابق	الساعات		عنوان المساق	رقم المساق	الفصل
		عملي	نظري			
تخصص إجباري	لا يوجد	2	2	الإحصاء في المكتبات والمعلومات ومراكز المعلومات (باللغة الإنجليزية)	0713121	الفصل الدراسي الثاني 17 ساعة
تخصص إجباري	لا يوجد	2	2	مدخل للفهرسة	0713123	
تخصص إجباري	لا يوجد	0	2	تنمية المجموعات وإدارتها	0713127	

جامعة إجباري	لا يوجد	2	1	المهارات الحاسوبية	0700125
كلية إجباري	0700112	0	3	English Language (2)	0700126
تخصص اختياري	لا يوجد	0	2	مساق تخصص اختياري	
كلية اختياري	لا يوجد	0	2	مساق كلية اختياري	

الفصل الدراسي الثالث:

الفئات	المتطلب السابق	الساعات		عنوان المساق	رقم المساق	الفصل
		عملي	نظري			
تخصص إجباري	0700116	0	3	اساسيات نظم المعلومات	0713131	الفصل الدراسي الثالث 18 ساعة
تخصص إجباري	لا يوجد	2	1	التصنيف (باللغة الإنجليزية)	0713133	
تخصص إجباري	لا يوجد	0	2	الوصف البيلوغرافي لمصادر المعلومات	0713136	
جامعة إجباري	لا يوجد	0	3	الإبتكار وريادة الأعمال المستدامة	0700132	
جامعة إجباري	لا يوجد	0	3	دراسات إماراتية	GEU102	
تخصص إختياري	لا يوجد	0	2	مساق تخصص اختياري		
كلية إختياري	لا يوجد	0	3	مساق كلية اختياري		

الفصل الدراسي الرابع:

الفئات	المتطلب السابق	الساعات		عنوان المساق	رقم المساق	الفصل
		عملي	نظري			
تخصص إجباري	0713131	2	2	نظم آلية متكاملة لإدارة المكتبات ومراكز المعلومات (باللغة الإنجليزية)	0713143	الفصل الدراسي الرابع
تخصص إجباري	0700118	2	2	نظم إدارة الوثائق في البيئة الرقمية والأرشيفات المتخصصة	0713145	

تخصص إجباري	0713133	2	1	التصنيف المتقدم	0713146
جامعة إجباري	لا يوجد	2	2	مهارات الاتصال باللغة العربية	0700144
كلية إجباري	0700113	0	3	علوم القرآن	0710147
تخصص إجباري	لا يوجد	0	2	مساق تخصص إجباري	
جامعة إجباري	لا يوجد	0	2	مساق جامعة إجباري	

الفصل الدراسي الخامس:

الفئات	المتطلب السابق	الساعات		عنوان المساق	رقم المساق	الفصل
		عملي	نظري			
تخصص إجباري	0713131	2	2	تحليل وتصميم النظم (باللغة الإنجليزية)	0713151	الفصل الدراسي الخامس 16 ساعة
تخصص إجباري	0713123	2	2	الضبط الإستنادي	0713152	
كلية إجباري	لا يوجد	2	1	لغة الإعلام	0710154	
كلية إجباري	لا يوجد	0	3	إنتاج كتابي وتعبيري	0710156	
تخصص إجباري	لا يوجد	0	3	مساق تخصص إجباري		
تخصص إجباري	لا يوجد	0	2	مساق تخصص إجباري		

الفصل الدراسي السادس:

الفئات	المتطلب السابق	الساعات		عنوان المساق	رقم المساق	الفصل
		عملي	نظري			
تخصص إجباري	لا يوجد	2	1	التكشيف والإستخلاص	0713161	الفصل الدراسي السادس
تخصص إجباري	لا يوجد	2	2	تطبيقات الحوسبة السحابية والمحمولة (باللغة الإنجليزية)	0713162	

تخصص إجباري	0713152	2	1	الفهرسة الإلكترونية (باللغة الإنجليزية)	0713163
تخصص إجباري	0713145	2	2	الرقمنة والحفظ الرقمي	0713164
تخصص إجباري	لا يوجد	0	2	الوصف الأرشيفي والوثائق غير النصية	0713165
جامعة إجباري	لا يوجد	0	2	مساق جامعة إختياري	

الفصل الدراسي السابع:

الفئات	المتطلب السابق	الساعات		عنوان المساق	رقم المساق	الفصل
		عملي	نظري			
تخصص إجباري	لا يوجد	2	2	نظم إدارة قواعد البيانات باللغة الإنجليزية	0713172	الفصل الدراسي السابع 13 ساعة
تخصص إجباري	لا يوجد	2	1	نظم إدارة المحتوى الرقمي	0713173	
تخصص إجباري	لا يوجد	0	2	امن المعلومات	0713174	
تخصص إجباري	لا يوجد	4	0	التدريب العلمي	0713175	
تخصص إجباري	0713161	2	1	تكشف الوثائق والأرشيف ومعاييرها	0713176	
جامعة إجباري	لا يوجد	0	2	مساق جامعة إختياري		

الفصل الدراسي الثامن:

الفئات	المتطلب السابق	الساعات		عنوان المساق	رقم المساق	الفصل
		عملي	نظري			
تخصص إجباري	لا يوجد	2	2	نظم إسترجاع المعلومات	0713181	الفصل الدراسي الثامن
تخصص إجباري	لا يوجد	0	2	قياسات المعلومات	0713183	

تخصص إجباري	0700114	4	0	مشروع التخرج	0713182
تخصص إجباري	0710126	0	3	Specialized Texts in Libraries	0713267
تخصص إختياري	لا يوجد	0	3	مساق تخصص إختياري	
جامعة إختياري	لا يوجد	0	2	مساق جامعة إختياري	

(1) مصفوفة مخرجات تعلم البرنامج (PLOs) المرتبطة بمواصفات منظومة المؤهلات الوطنية:

القدرات			المهارات			المعرفة			مخرجات البرنامج منظومة المؤهلات الوطنية
يوظف طاقاته	يعمل في فريق مع	يقدم عروضاً	يوظف أساليب	يتعامل مع	يتطبق أساليب	يتميز بين طرق	يتعرف	يتعرف أساليب	
						✓	✓	✓	6- معرفة واقعية ونظرية متخصصة، وفهم لنطاق العمل أو التخصص، مع شمول مجموعة واسعة ومتراصة من المعارف والمفاهيم، واقتراح ذلك بالتعمق الجوهرى في المبادئ الأساسية والمفاهيم النظرية.
						✓		✓	7- فهم للمعرفة والنظريات في المجالات المتصلة بالعمل أو التخصص، وفي حال التخصصات المهنية، فهم بالأنظمة والتعليمات والمعايير والقوانين ذات الصلة.
							✓	✓	8- فهم للأسلوب الدقيق لإنشاء وبناء مجموعة نظامية ومتراصة من المعارف والمفاهيم المكتسبة من مجموعة المصادر.

المعرفة

									9- فهم شامل للتحليل الدقيق وللأنظمة والأساليب البحثية، وتقييم الأساليب الفنية لحل المشكلات.	
✓	✓								10- التعرف الجيد على المصادر الحالية والحديثة للمعرفة و الأبحاث العلمية، مع دمج للمفاهيم الخاصة بمجالات خارجية.	
									5- المهارات الفنية الإبداعية والتحليلية الملائمة لحل المشكلات المتخصصة باستخدام عمليات إجرائية وقائمة على الأدلة والبراهين وذلك في مواقف وحالات متوقعة وجديدة تتضمن ابتكار واستدامة حُجج وبراهين مرتبطة بمجال المعرفة أو التخصص.	المهارات
			✓	✓	✓				6- تقييم واختيار وتطبيق الأساليب أو الإجراءات الملائمة في عمليات البحث والتقصي لإيجاد حلول.	

			✓	✓					7- تقييم وتطبيق الأدوات والاستراتيجيات البحثية الملائمة المرتبطة بمجال المعرفة أو التخصص.		
					✓	✓			8- مهارات متقدمة ومتطورة جدًا لتكنولوجيا الاتصالات والمعلومات بهدف تقديم وشرح وتحليل القضايا المعقدة وغير المتوقعة.		
✓		✓							إمكانية تبني المسؤولية لتطوير أساليب مبتكرة ومتقدمة بهدف تقييم وإدارة الإجراءات والعمليات المعقدة وغير المتوقعة، وكذلك تقييم وإدارة موارد التعلم.	الاستقلالية والمسؤولية	القدرات
		✓							إمكانية إدارة العمليات الفنية أو الإشرافية أو المتعلقة بالتصاميم ضمن مواقف غير متوقعة وغريبة ومتقلبة (متغيرة).		
✓									يمكنه، كفرد، العمل بشكل إبداعي وفعال في قيادة الفريق، وفي إدارة المواقف، من خلال ممارسة أنشطة فنية ومهنية.		

									يمكنه التعبير عن وجهة نظر شخصية ذاتية، وقبول المسؤولية تجاه المجتمع ككل، وفيما يتعلق بالتقاليد والعلاقات الاجتماعية الثقافية.	الاندماج في السياق
√									القدرة على العمل بكل استقلالية في السياقات الفنية والإرشادية والتكيف مع الأدوار الوظيفية المساعدة بأقل توجيه.	
√	√								القدرة على تحمل المسؤولية تجاه وضع وتحقيق المخرجات الفردية أو الجماعية بالإضافة لمهارات إدارة العمل الفردي أو الإشراف على الآخرين في حال التخصص في مجال عمل وفرع من المعرفة.	
√	√								القدرة على المشاركة مع النظراء في العمل من المتخصصين وأصحاب الكفاءات العالية بالإضافة لقيادة فرق العمل المركبة والمعقدة.	
√	√								القدرة على تحمل مسؤولية الإدارة والتطور الوظيفي والإرشاد المباشر للأفراد والمجموعات.	
√	√	√								

√		√							القدرة على التقييم الذاتي وتحمل المسؤولية تجاه المشاركة في الأداء الوظيفي، بالإضافة إلى السعي الدؤوب لتحقيق التطور الوظيفي والتعلم المستمر.	التطوير الذاتي
√		√							القدرة على إدارة مهام العمل على المستوى الشخصي والمهني وفي سياقات تعلم معقدة وغير مألوفة أحياناً	
√		√							القدرة على المساهمة والمراقبة فيما يتعلق بالمعايير الأخلاقية.	

توظيف المسابقات

توظيف المسابقات الإجبارية

مدخل لعلوم المكتبات والمعلومات			اسم المساق
2	عدد الساعات	0713115	رقم المساق
وصف المساق: يهدف المساق إلى اعطاء لمحة عامة عن التطور التاريخي للمكتبات وعلوم المعلومات. والأنواع المختلفة للمكتبات ومؤسسات المعلومات (المكتبات الوطنية والعامّة والأكاديمية والمدرسية والمكتبات الخاصة والمتخصصة)، والتعرف على الاتجاهات الحديثة في المكتبات والمعلومات مثل المكتبات الإلكترونية والرقمية والافتراضية ومراكز المعلومات والتعاون بين المكتبات والجمعيات المهنية والأشكال المختلفة من مصادر المعلومات وخدمات المعلومات الحديثة والمتطورة .			

مدخل إلى تنظيم المعلومات			اسم المساق
2	عدد الساعات	0713117	رقم المساق
وصف المساق: يتناول المساق اسس تنظيم المعلومات في المكتبات ومراكز المعلومات والوصف المادي والموضوعي لمصادر المعلومات بغرض إعداد أدوات البحث والاسترجاع وترتيب المصادر في مؤسسات المعلومات وتنظيمها .			

مدخل لتكنولوجيا المعلومات والاتصالات			اسم المساق
3	عدد الساعات	0713116	رقم المساق
وصف المساق: يهدف المساق الى تعريف الطلبة بالمفاهيم المتعلقة بتكنولوجيا المعلومات والاتصالات ودورها في مجال المكتبات بالإضافة الى اطلاعهم على الجوانب المتعلقة بتطبيقاتها في المكتبات الرقمية والافتراضية والتجارة والتعليم. بالإضافة الى المام الطلاب بمفهوم شبكات الحاسب الالى وطرق			

الاتصال مع الإنترنت، وانترنت الأشياء والشبكات الاجتماعية والقضايا المتعلقة بمفهوم خصوصية وحقوق الملكية الفكرية واهمية سرية المعلومات.

اسم المساق		مدخل لعلم الأرشفة	
رقم المساق	0713118	عدد الساعات	2
وصف المساق: يتناول المساق مفاهيم ومصطلحات الأرشفة ومراحل تطوره، بالإضافة لدراسة الأنواع المختلفة لمؤسسات الوثائق والأرشفة ووظائفها والعمليات الفنية اللازمة لتنظيم الأرشفة وإتاحته واسترجاع محتواه، بالإضافة الى الإشارة الى كيفية الاستفادة من تكنولوجيا المعلومات في مجالات الأرشفة وطرق وأساليب إنشاء المستودعات الرقمية.			

اسم المساق		منهجية البحث	
رقم المساق	0713114	عدد الساعات	2
وصف المساق: يرمي مقرر مناهج البحث في الأدب إلى تعريف الدارس بمفهوم البحث العلمي فيما تعارف عليه الباحثون في الحقل العلمي على اختلاف دوائره والوقوف على طرق معالجة الموضوعات في ضوء المناهج النقدية العلمية الحديثة، وتدريبه على كتابة البحوث بمنهجية سليمة .			

اسم المساق		الإحصاء في المكتبات والمعلومات ومراكز المعلومات باللغة الانجليزية	
رقم المساق	0713121	عدد الساعات	3
وصف المساق: The course deals with the importance of statistics in the field of libraries and information, conducting research, writing reports, and using it in administrative matters, group building, and statistics of users of information services.			

اسم المساق		تنمية المجموعات وإدارتها	
رقم المساق	0713127	عدد الساعات	2
وصف المساق: التعريف بمصادر المعلومات وأهميتها وأشكالها، مفهوم تنمية مصادر المعلومات، أساسيات تنمية مصادر المعلومات، دراسة مجتمع المستفيدين، سياسة تنمية مصادر المعلومات من الاختيار والتزويد وتقييم المجموعات والتنقية والاستبعاد، إدارة مصادر المعلومات .			

اسم المساق		مدخل للفهرسة	
رقم المساق	0700123	عدد الساعات	3
وصف المساق: يتناول المساق مفهوم الفهرسة بشكل عام، أنواعها، أهميتها في ضبط وتخزين واسترجاع البيانات والمعلومات، التعريف بالفهارس وأهميتها ووظائفها وأنواعها وأشكالها وقواعدها وتقنياتها الدولية. بيانات الفهرسة الوصفية، بالإضافة الى تناول اساسيات الفهرسة الالكترونية وقواعد مارك 21 .			

اسم المساق		اساسيات نظم المعلومات	
رقم المساق	0713131	عدد الساعات	3
وصف المساق: تناول المساق التقنيات والجوانب الإدارية المتعلقة بتقنيات الحاسوب وشبكات الاتصالات والمعلومات ومقوماتها ودورة حياة نظم المعلومات وتطورها وعناصر تشغيلها، كما يتضمن المساق أيضا الجوانب الأخلاقية والأمنية المرتبطة باستخدامات انظمة المعلومات للحصول على ميزات تنافسية.			

التصنيف باللغة الإنجليزية			اسم المساق
2	عدد الساعات	0713133	رقم المساق
وصف المساق: This course deals with Definition of knowledge, its characteristics and types, growth and Structure of Subjects and classification system and its components and general theory of library classification, Compare the Dewey decimal classification.			

الوصف الببليوغرافي لمصادر المعلومات			اسم المساق
2	عدد الساعات	0713136	رقم المساق
وصف المساق: يدرس الطالب في هذا المساق الوصف الببليوجرافي لمصادر المعلومات غير المطبوعة من المواد: السمعية، والبصرية، بالإضافة إلى: المخطوطات، والدوريات، والرسائل الجامعية كامتداد لما درس في مقرر الفهرسة الوصفية. مع تطبيقات وتدريبات على الوصف الببليوجرافي لها باستخدام المعايير العالمية.			

التصنيف المتقدم			اسم المساق
2	عدد الساعات	0713146	رقم المساق
وصف المساق: يتناول هذا المساق نظم التصنيف الحصرية والتركيبية من خلال دراسة أنظمة التصنيف العالمية. كما يتطرق المساق إلى تطبيق قواعد التصنيف العملي وخطواته وتحليل ارقام تصنيف ديوي العشري واستخداماته في الوثائق المتخصصة، بالإضافة لتصنيف مكتبة الكونجرس الأمريكي.			

نظم إدارة الوثائق في البيئة الرقمية والأرشفات المتخصصة			اسم المساق
3	عدد الساعات	0713145	رقم المساق
<p>وصف المساق:</p> <p>يتناول المساقُ نظم إدارة الوثائق وطرقه المختلفة ومعاييرها وإتاحتها والوصول إليها، كما يتناول أيضاً سياسات الوثائق الإلكترونية ومشكلاتها وتحدياتها، بالإضافة للتطبيق العملي على الوثائق في البيئة الرقمية والأرشفة.</p>			

نظم آلية متكاملة لإدارة المكتبات ومراكز المعلومات (باللغة الإنجليزية)			اسم المساق
3	عدد الساعات	0713143	رقم المساق
<p>وصف المساق:</p> <p>A course aimed at introducing students to one of the most important components of the informational digital environment in libraries, which is the integrated automated systems for library management since the historical beginnings, passing through the types, importance, and benefits, down to the components, basic and sub-systems, and comparing them to choose the best for the library through specific criteria.</p>			

الضبط الاستنادي			اسم المساق
3	عدد الساعات	0713152	رقم المساق
<p>وصف المساق:</p> <p>يهدف المقرر إلى إكساب الطالب الوعي بأهمية الضبط الاستنادي، والحاجة إليه بصفة عامة وفي الفهارس الالكترونية وقواعد البيانات البليوجرافية بصورة خاصة، وبما يتلاءم مع قواعد الفهرسة المطبقة، إضافة إلى تمييز وتحليل التسجيلية الاستنادية الآلية سواء كانت تسجيلات استنادية لأسماء الأشخاص -أسماء الهيئات -أسماء جغرافية أو موضوعية، فضلاً عن السعي إلى معرفة مكونات وبنية التسجيلية الاستنادية .</p>			

تحليل وتصميم النظم باللغة الانجليزية			اسم المساق
3	عدد الساعات	0713151	رقم المساق
وصف المساق: The course deals with the basic concepts of analysis and systems design, types of information systems, and steps for analysis and development. The course also deals with a practical application of system analysis and design using the steps and stages of systems analysis and clarification of the different stages of systems development.			

التكشيف والاستخلاص			اسم المساق
2	عدد الساعات	0713161	رقم المساق
وصف المساق: يتعرف الطالب في هذا المساق على المفاهيم الأساسية للتكشيف والكشافات والاستخلاص والمستخلصات، وأغراض وأنواع وأشكال كل من الكشافات والمستخلصات. كما يتناول عمليتي التكشيف والاستخلاص باعتبارهما من العمليات الفنية لمصادر المعلومات، وإجراءات التكشيف والاستخلاص، ومن ثم إعداد الكشافات والمستخلصات باعتبارها من أدوات استرجاع المعلومات، ثم يدرس سبل تقييم الكشافات والمستخلصات، واستخدام الحاسبات في هاتين العمليتين.			

الرقمنة والحفظ الرقمي			اسم المساق
3	عدد الساعات	0713164	رقم المساق
وصف المساق: يهدف المقرر إلى تعريف الدارس بطرق وقواعد الرقمنة وأساليب إعدادها ومتطلبات الأجهزة والبرامج والكوادر البشرية وخطوات التحويل الرقمي لمصادر المعلومات.			

الفهرسة الإلكترونية (باللغة الإنجليزية)			اسم المساق
---	--	--	------------

رقم المساق	0713163	عدد الساعات	2
وصف المساق: The course deals with the concept of cataloging and electronic cataloging, theories and applications of bibliographic description, and the applications of international standards such as the Anglo-American Cataloging Rules (AACR2) and the Resource Description & Access (RDA). It also addresses the machine-readable cataloging standard (MARC), and the creation of MARC bibliographic records for different forms of information sources using the MARC format, and metadata.			

اسم المساق	الوصف الأرشيفي والوثائق غير النصية		
رقم المساق	0713165	عدد الساعات	2
وصف المساق: تتضمن المادة المفردات والمحاور الأساسية التي تتعلق بأهمية الأرشفة والدور الكبير الذي تؤديه في مجال حفظ الوثائق والمستندات، وأسس ومهارات تطبيقات قواعد الأرشفة الإلكترونية والتعامل معها، وطرق تأمين وحفظ المستندات والوثائق. وأنواع الأجهزة والبرامج المستخدمة في الأرشفة الإلكترونية، والقواعد والمعايير الدولية والأخلاقية الخاصة بالأرشفة، ومشكلات الأرشفة الإلكترونية، وطرق التغلب عليها، وأنواع مراكز الأرشيف ومهامها، ودورة حياة الوثيقة الأرشيفية.			

اسم المساق	تطبيقات الحوسبة السحابية والمحمولة (باللغة الإنجليزية)		
رقم المساق	0713162	عدد الساعات	3
وصف المساق: The course deals with concepts in cloud and mobile computing, principles of cloud and mobile computing, architecture of cloud and mobile computing, characteristics of cloud computing, different cloud layers, service layers in cloud computing, virtualization, import and export of cloud computing, cloud storage, service computing, opportunities			

and challenges, advantages of cloud computing, problems of cloud computing, and practical applications of cloud computing. .

التدريب العملي			اسم المساق
2	عدد الساعات	0713175	رقم المساق
وصف المساق: يمثل هذا المساق حلقة ربط بين المساقات المدروسة نظرياً، والوظائف القائمة على هذا التخصص في ميدان العمل والتطبيق المباشر قبل التخرج، وذلك من خلال تدريب الطلبة بميادين العمل في بعض القطاعات التي تحقق مخرجات المساقات التخصصية في القطاعات الحكومية العامة وفي القطاعات الخاصة بغرض تعرف الطلبة على طبيعة العمل في تلك المؤسسات والاحتكاك بسوق العمل وممارسة التدريب استعداداً لما بعد التخرج .			

أمن المعلومات			اسم المساق
2	عدد الساعات	0713174	رقم المساق
وصف المساق: يتناول المساق المفاهيم والتعريفات والبرمجيات الخاصة بأمن المعلومات وتوفير سبل الحماية اللازمة لمنع اختراقها أو الوصول إليها. وحمايتها من التهديدات الخارجية ومعرفة أنواع المخاطر التي تستخدم في فرض السيطرة على المعلومات بصورة كاملة ومنع الافراد غير المصرح لهم من الاطلاع أو إجراء أي تعديلات أو تغييرات دون الحصول على اذن مسبق. بالإضافة إلى الإلمام بآليات الوعي المعلوماتي وطرق تطبيقها بين المستفيدين .			

نظم إدارة المحتوى الرقمي (باللغة الإنجليزية)			اسم المساق
2	عدد الساعات	0713173	رقم المساق
وصف المساق: This course deals with the knowledge and skills related to the principles of managing digital content on the Internet, the requirements, and systems for its management, in addition to introducing theories, concepts and strategies for managing digital content			

نظم إدارة قواعد البيانات باللغة (باللغة الإنجليزية)			اسم المساق
3	عدد الساعات	0713172	رقم المساق
وصف المساق: A course that aims to provide students with basic information about database management systems DBMS; its types, functions, and role in information institutions and the various systems used in its management by addressing the structure, query languages, and its relationship to digital warehouses and electronic clouds, in addition to developing students' ability to evaluate and compare these systems.			

Specialized Texts in Libraries in English			اسم المساق
3	عدد الساعات	0713184	رقم المساق
وصف المساق: This course aims at improving the professional linguistic skills of library sciences majored students. It focuses on specialized terms, vocabulary, texts and writings. In addition, students work on projects related to their major and are given support and assistance to research specialized subjects in English. They then use this research to give specialized presentations, write specialized reports or hold negotiations and meetings related to their major. The course includes regular progress tests and			

tutorials, which help the instructors, identify students' strengths and weakness, and allow the students to check their progress.

قياسات المعلومات			اسم المساق
3	عدد الساعات	0713183	رقم المساق
وصف المساق: يتناول هذا المساقُ قياسات المعلومات واستخدامها في إجراء البحوث، والدراسات، وقياس أداء مؤسسات المعلومات، ونظم المعلومات وتقييمها والمستفيدين منها ومعامل التأثير.			

مشروع التخرج			اسم المساق
2	عدد الساعات	0713182	رقم المساق
وصف المساق: مساقٌ ذو طبيعة خاصة تختلف عن المساقات الأخرى؛ حيث يهدفُ إلى تدريب الطلبة على ابتكار وتنفيذ مشروع تطبيقي في مجال تنظيم، وخرن، واسترجاع، وبث المعلومات في البيئة الإلكترونية باستخدام تقنيات، وتطبيقات شبكة الإنترنت، وما يتعلق بتخصص علوم المكتبات والمعلومات. تحت إشراف عضو هيئة تدريس، ويقوم الطالب من خلال هذا المساق بتحديد متطلبات، وتصميم النظام أو البرمجية المُقترحة.			

نظم استرجاع المعلومات			اسم المساق
2	عدد الساعات	0713181	رقم المساق
وصف المساق: يتناول المساقُ مفهوم استرجاع المعلومات وأهميته، مع الكشف عن المفاهيم الأساسية لنظم استرجاع المعلومات مثل - دورة المعلومات، مدخلات نظم استرجاع المعلومات ومخرجاتها، مشكلات استرجاع المعلومات، مكونات نظم استرجاع المعلومات، العوامل المؤثرة في عمليات			

استرجاع المعلومات، لغات استرجاع المعلومات، الاسترجاع المحوسب، الانترنت واسترجاع المعلومات

توظيف المساقات الاختيارية

إدارة المكتبات ومراكز المعلومات		اسم المساق
3	عدد الساعات	رقم المساق 0713282
وصف المساق يتناول المساق الإدارة من خلال التعريف بها ، وبوظائفها وأسس وأساليب الإدارة الحديثة ومدارسها بوجه عام وتطبيقاتها على المكتبات ووحدات المعلومات بشكل خاص .ويدرس كيفية معالجة المشكلات الإدارية ومحاولة التغلب عليها.		

إدارة الوثائق الشخصية		اسم المساق
2	عدد الساعات	رقم المساق 0713266
وصف المساق يتناول هذا المساق المعرفة النظرية والعملية اللازمة لإدارة الوثائق الخاصة بالأفراد والأسر والمجتمعات المحلية، والوقوف على أهم التحديات التي تواجه الأرشيفين لإدارة مثل هذا النوع من الوثائق، مع عرض تجارب دولية ووطنية حول تنفيذ أرشيفات متخصصة تقليدية وإلكترونية.		

اقتصاديات المؤسسات الأرشيفية		اسم المساق
2	عدد الساعات	رقم المساق 0713250
وصف المساق بتضمن المساق موضوعات الوعي بمفهوم اقتصاديات المعرفة وربطه باقتصاديات المؤسسات الأرشيفية، والوقوف على جميع أنواع الخدمات التي تقدمها المؤسسات الأرشيفية للمستفيدين بشكل مباشر أو غير مباشر مع الإشارة إلى جميع السبل التي يمكن للمؤسسات الأرشيفية اتباعها لتنمية اقتصادياتها، هذا فضلا عن التعرف على آليات تسويق المؤسسات الأرشيفية لخدماتها في		

البيئة التقليدية والرقمية. كما يتناول المساق أسس ومهارات تطبيقات قواعد الأرشفة الإلكترونية والتعامل معها .

اخلاقيات مهنة المعلومات		اسم المساق
عدد الساعات	2	رقم المساق
0713289		
وصف المساق		
<p>يهدف المساق إلى دراسة الأخلاقيات المهنية في المكتبات ومؤسسات ومراكز المعلومات المختلفة، ويركز على توضيح أهمية الأخلاقيات المهنية ودراسة القواعد الأخلاقية، كما يهدف إلى تحديد وتعريف المبادئ العامة والقيم المشتركة والمعايير الأخلاقية والخطوط الرئيسية للعاملين بالمكتبات ومؤسسات المعلومات من حيث الواجبات والالتزامات المتعلقة بالعمل وزملاء العمل والمستفيدين، وأيضاً من حيث الواجبات والالتزامات المتعلقة بالمعلومات وأيضاً الالتزامات نحو المستفيدين منها .</p>		

اقتصاديات المعلومات		اسم المساق
عدد الساعات	2	رقم المساق
0713253		
وصف المساق		
<p>يتناول المقرر مفهوم مصطلح المعلومات في المؤسسات وأهميتها كرأس مال لهذه المؤسسات، كما يتناول المقرر ماهية إدارة المعلومات مع التركيز على مشاركة وتبادل المعرفة كأحد أهم عناصرها، والدوافع وراء رغبة المؤسسات في نقل ومشاركة المعرفة داخل بيئتها ومع المؤسسات الأخرى، وتعريفهم باستراتيجيات نقل المعلومات ومشاركتها. كما يهدف المقرر إلى إكساب الطلبة القدرة على فحص التجارب المطبقة والمقارنة بينه</p>		

اسم المساق	الإتصال الوثائقي
------------	------------------

رقم المساق	0713224	عدد الساعات	2
وصف المساق يتناول المساق المعارف والمهارات الخاصة بالاتصال العلمي مع تناول مفصل للاتصال الوثائقي وبيان دور مؤسسات المعلومات والمكتبات في تحقيقه وطرقه المختلفة، والسبل التي تحقق تخزين وإتاحة الوثائق في مؤسسات المعلومات			

اسم المساق	البحث عن المعلومات		
رقم المساق	0713248	عدد الساعات	2
وصف المساق يتناول المساق خطط واستراتيجيات وأساليب البحث عن المعلومات في المصادر المختلفة وفي مقدمتها أدوات وقنوات حصر وجمع واكتشاف الإنتاج الفكري بأشكاله ونوعياته وموضوعاته ولغاته المختلفة والتعريف به إتاحتته .			

اسم المساق	المعلومات: تشريعاتها ومعاييرها وطرق البحث عنها		
رقم المساق	0713255	عدد الساعات	2
وصف المساق يهدف هذا المقرر إلى إكساب الطالب المعرفة الواعية بمختلف قوانين المعلومات، والقدرة على تحليلها ونقدها، بالإضافة لدراسة مصادر الوصول الحر للمعلومات			

اسم المساق	المكتبات النوعية		
رقم المساق	0713249	عدد الساعات	2
وصف المساق			

يتناول هذا المساق التعريف بأنواع المكتبات وأهدافها وخصائصها ووظائفها وخدماتها ، والتطورات الحاصلة فيها وتشمل المكتبات العامة. والوطنية والأكاديمية، ومكتبة الطفل. والمكتبة المدرسية ، والمكتبة الالكترونية .

اسم المساق		النشر الإلكتروني	
رقم المساق	0713227	عدد الساعات	2
وصف المساق			
يتناول المقرر التعريف بمفهوم وأساسيات النشر الإلكتروني والطرق والوسائل التقنية الحديثة لنشر المعلومات والتعريف بأساليب إدارة مشروعات النشر الإلكتروني وطرق التعامل معها، والإلمام بأهم القضايا والمشكلات التي يعاني منها النشر الإلكتروني .			

اسم المساق		الوثائق والمخطوطات العربية	
رقم المساق	0713259	عدد الساعات	2
وصف المساق			
يتناول المساق المعارف والمهارات الخاصة الخاصة بنشأة وتطور المخطوط العربي، وصناعة المخطوط العربي، والمحاولات التي بذلت لتوحيد وتقنين فهرسة المخطوطات العربية، وتعريف الطالب بمجالات تطبيق التكنولوجيا الحديثة في حفظ واسترجاع المخطوطات .			

اسم المساق		أمن الوثائق والمعلومات الأرشيفية وحمايتها	
رقم المساق	0713286	عدد الساعات	2
وصف المساق			
يتناول هذا المساق التعرف على قضايا الخصوصية، والأمن، وحرية المعلومات في بيئة الأعمال، وإجراءات ووسائل وأساليب أمن وحماية الأصول والموارد والمقومات المادية والبشرية والتكنولوجية، والمحتوى الذي يتوافر في المكتبات وغيرها من مرافق المعلومات من الاخطار			

والتحديات والجرائم التي تواجهها في البيئة الالكترونية. ويتضمن أيضاً وضع السياسات اللازمة لتأمين نظم المعلومات وقواعد البيانات والشبكات وضمان تطبيقها بكفاءة وفعالية في ضوء المعايير والمواصفات الدولية المقررة.

تسويق المعلومات			اسم المساق
3	عدد الساعات	0713277	رقم المساق
وصف المساق يتناول المساق مفاهيم التسويق وأهميته وأساليب الإعلان عن خدمات المعلومات والترويج لها ودوره في رسم سياسات واستراتيجيات العلاقات العامة في مؤسسات المعلومات بما فيها بحوث السوق والمستفيدين ودراسة الاحتياجات وتدريب المستفيدين بالإضافة لدراسة مشكلات تسويق خدمات المعلومات. كما يتناول المقرر أيضاً التسويق الإلكتروني من حيث المفهوم والأدوات التي تستخدم في تسويق خدمات المعلومات.			

تشريعات ومعايير المكتبات			اسم المساق
2	عدد الساعات	0713229	رقم المساق
وصف المساق يهدف هذا المقرر إلى إكساب الطالب المعرفة الواعية بمختلف أنماط تشريعات ومعايير المكتبات والمعلومات، والقدرة على تحليلها ونقدها، وإعداد لائحة نموذجية لإحدى المكتبات أو مراكز المعلومات .			

Website Design and Management			اسم المساق
2	عدد الساعات	0713229	رقم المساق
وصف المساق			

This course deals with the knowledge and skills of the principles and methods of designing and managing websites, the requirements of the web designers and the tools they use as well as presenting, disseminating and evaluating web design theories, concepts and strategies, acquiring the skills necessary to design websites that meet specific information needs, and acquiring language skills, web design and software.

تقييم فاعلية المكتبات والمواقع الإلكترونية		اسم المساق
2	عدد الساعات	رقم المساق
0713278		
وصف المساق		
يهدف المساق الي التعريف بعملية تقييم الأداء في مؤسسات المعلومات ودورة في التعرف على احتياجات المستخدمين من خلال دراسة أسس وإجراءات قياس الأداء فيها والمعايير التي تحكم العملية واستخدامها في تقييم المكتبات الرقمية والإفتراضية، بالإضافة لدراسة طرق تقييم المواقع الإلكترونية وكيفية الاستفادة منها		

المصادر المرجعية المتخصصة		اسم المساق
2	عدد الساعات	رقم المساق
0713258		
وصف المساق		
يتناول المساق مصادر المعلومات المقتناة في المكتبات ومراكز المعلومات بأشكالها وأنواعها المختلفة، كما يتناول الفروق بين المصادر العامة والمصادر المتخصصة، ومنهج الدراسة الفردية للمصادر المرجعية المطبوعة والإلكترونية		

خدمات المعلومات والمكتبات والأرشيف		اسم المساق
3	عدد الساعات	رقم المساق
0713284		
وصف المساق		

يتناول هذا المساق ما تقدمه المكتبات ومرافق المعلومات من خدمات معلومات سواء كانت في شكل تقليدي أو الكتروني، وسبل تقديمها، والتعرف على احتياجات المستخدمين من هذه الخدمات والمشاكل التي تواجههم .

اسم المساق			دراسات المستخدمين
رقم المساق	0713257	عدد الساعات	2
وصف المساق			
يتناول المساق تطور مفاهيم دراسات الاستخدام والمستخدمين، ويدرب الطالب على أهم خدمات المستخدمين العادية مثل خدمة البحث المباشر بالاتصال المباشر واسترجاع المعلومات وخدمة الترجمة وخدمات الفئات الخاصة .			

اسم المساق			شبكات الحاسب والمعلومات
رقم المساق	0713241	عدد الساعات	2
وصف المساق			
يتناول هذا المساق مفهوم شبكات الحاسب وأنواعها، وأساسيات بناء شبكة الحاسب، وآثار شبكات الحاسب في قطاعات المجتمع، كما يتناول تطبيقا عمليا لتصميم وإنشاء شبكة حاسب محلية مصغرة، والتعامل معها بمهارة، ومعالجة المشكلات الفنية المتعلقة بشبكات الحاسب، واستخدام أحد برامج حماية الشبكات .			

اسم المساق			مصادر المعلومات العامة والمتخصصة
رقم المساق	0713268	عدد الساعات	2
وصف المساق			
يتناول المساق الأوعية المرجعية العامة والمتخصصة من حيث فئاتها الوظيفية وأشكالها المادية، والتقييم الوظيفي لتلك الأوعية ودورها في الخدمة المرجعية والرد على استفسارات المستخدمين			

مصادر المعلومات			اسم المساق
2	عدد الساعات	0713235	رقم المساق
وصف المساق يتناول المساق مفاهيم مصادر المعلومات, وانواعها وسماتها ومعايير تقييم مصادر المعلومات الورقية والرقمية وفئات تلك المصادر .			

وثيقة اعتماد البرنامج

UNITED ARAB EMIRATES
MINISTRY OF EDUCATION



الإمارات العربية المتحدة
وزارة التربية والتعليم

14 October 2020

التاريخ: 14 أكتوبر 2020

Vice Chancellor
Al Wasl University
Dubai

مدير الجامعة
جامعة الوصل
دبي

Sincere Greetings,

تحية طيبة وبعد،،،

The Commission for Academic Accreditation (CAA) hereby certifies that the **Bachelor in Library and Information Sciences** program proposed by Al Wasl University is approved for Initial Accreditation effective 14 October 2020.

تشهد مفوضية الاعتماد الأكاديمي بأن برنامج بكالوريوس في علوم المكتبات والمعلومات المقدم من جامعة الوصل قد تم منحه الاعتماد الأولي اعتباراً من 14 أكتوبر 2020.

The current CAA regulations require your application for Renewal of Accreditation of this program to reach the Commission by 15 June 2025.

ووفقاً للظم المتبعة من قبل مفوضية الاعتماد الأكاديمي، يتعين على مؤسستكم الكريمة تقديم طلب تجديد الاعتماد لهذا البرنامج في موعد أقصاه 15 يونيو 2025.

Congratulations to you and your associates on obtaining Initial Accreditation status for this program.

وتود المفوضية أن تهنئكم والزملاء الكرام على ما حققتموه من إنجاز لحصولكم على الاعتماد الأولي لهذا البرنامج.

Sincerely,

وتفضلوا بقبول فائق الاحترام والتقدير

Prof. Dr. Mohamed Yousif Baniyas
Higher Education Adviser & Director
Commission for Academic Accreditation

الأستاذ الدكتور محمد يوسف بني ياس
مستشار التعليم العالي ومدير مفوضية الاعتماد الأكاديمي

ص.ب. 45253 • أبو ظبي، الإمارات العربية المتحدة • ABU DHABI, UNITED ARAB EMIRATES • هاتف +971 2 6428000

www.moe.gov.ae

برنامج التعليم العام

تقدم وحدة التعليم العام جميع مساقات المتطلبات الجامعية الاجبارية والاختيارية في جميع البرامج الأكاديمية التي تقدمها جامعة الوصل، يتم تضمين مساقات التعليم العام في جميع الخطط الدراسية للبرامج الأكاديمية الجامعية.

ومن ثمَّ فإنَّ وحدة التعليم العام تضطلع بمهمة تلبية متطلبات الخطط الدراسية في برامج البكالوريوس المختلفة في الجامعة على صعيد متطلبات الجامعة الإلجبارية والاختيارية، التي تقتضي أن يدرس الطالب (31) ساعة معتمدة بما يعادل (2.4%) من الخطة الدراسية التي يجب على الطالب الانتهاء منها للتخرج ضمن أحد البرامج الدراسية المعتمدة في الجامعة.

تقدم وحدة التعليم العام مجموعة متنوعة من المساقات والتي تضمن المعارف والمهارات والكفاءات للتعليم الشامل، ويجب أن تتضمن المساقات المقدمة ما يلي :

متطلبات الجامعة الإلجبارية (27) ساعة معتمدة			
رقم	اسم المساق	عدد	الملاحظات/الم
GEU101	الثقافة الإسلاميّة	3	لا يوجد
GEU102	دراسات إماراتية معاصرة	3	لا يوجد
GEU103	مهارات الاتصال باللغة العربيّة	3	لا يوجد
GEU111	English Communication Skills (1)	2	لا يوجد
GEU112	English Communication Skills (2)	2	GEU111
GEU113	English for Academic Purposes (1)	2	GEU112
GEU114	English for Academic Purposes (2)	2	GEU113
GEU115	(Business English (1	2	GEU114
GEU121	مقدمة في مهارات تكنولوجيا المعلومات	2	لا يوجد
GEU122	البحث الإلكترونيّ	3	GEU121
GEU123	أسس الابتكار وريادة الأعمال والاستدامة (ع)	3	لا يوجد

متطلبات الجامعة الاختيارية (04) ساعات معتمدة			
المتطلب	عدد	اسم المساق	رقم المساق
GEU102	2	تاريخ الخليج	GEU201
GEU101	2	الفلسفة عند العرب والمسلمين	GEU202
GEU101	2	التربية الأخلاقية	GEU203
GEU101	2	السيرة النبوية	GEU204
GEU101	2	التاريخ الإسلامي منذ الخلافة الراشدة إلى	GEU205
لا يوجد	2	مبادئ الإدارة	GEU211
لا يوجد	2	مبادئ الإحصاء	GEU212
لا يوجد	2	السلم المدني وحماية الأوطان	GEU213
GEU115	2	Business English (2)	GEU214

مساقات التعليم العام:

- يتكون كل مقرر من ساعتين أو 3 ساعات معتمدة، حسب ما هو محدد مسبقاً من قبل قسم الأكاديمي المتخصص عند تصميم المساق.
- يجب أن يكون لكل مساق مخرجات تعلم محددة تلبى متطلبات مستوى برنامج البكالوريوس لتغطي مستويات التعلم الثلاثة: المعرفة والمهارات والكفاءة.
- يجب أن يكون لكل مساق توصيف معتمد صمم وفق أحدث متطلبات ومعايير مفوضية الاعتماد الأكاديمي ويتبع أحدث نموذج لتوصيف المساقات الذي يقرره مركز البحوث المؤسسية بجامعة الوصل.
- تدعم برامج وحدة التعليم العام البرامج الأكاديمية بشكل مباشر، وترتبط في تطوير برامجها بالتطوير والتعديل الذي قد يطرأ على خطط البرامج التخصصية التي تطرحها الجامعة.

فعالية مساقات وحدة التعليم العام:

- تقوم وحدة التعليم العام بتقديم مخرجات تعليمية جيدة الصياغة ومحددة وقابلة للقياس.
- يجب أن تغطي مخرجات التعلم العامة لمساقات التعليم العام مجالات واسعة من مستويات التعلم الثلاثة. المعرفة والمهارات والكفاءة، بطريقة تسمح بإدراج جميع مساقات التعليم العام تحتها.
- تم التأكد من اتساق مخرجات التعلم للمساقات المنفردة مع المخرجات العامة للوحدة.
- تتسق مخرجات التعلم العامة للوحدة والمفصلة لمسقاتها مع مخرجات البرامج المتخصصة.
- تقوم الوحدة بإصدار تقرير سنوي يتم فيه تقييم جودة المساقات التي طرحت خلال مدة العام الأكاديمي الواحد، يقدم التقرير إلى نيابة الشؤون الأكاديمية - جهة الإشراف التابع لها الوحدة ومركز البحوث المؤسسية.
- يشمل التقرير تقييماً للمساقات المطروحة في كل فصل دراسي أهم ملاحظات التحسين التي وردت من مدرسي ومنسقي المساقات والتي إضافوها على تقرير ملف المساق CFR. ليتم تنفيذها جنباً إلى جنب مع تطوير خطط تطوير المساقات الشامل.

عمادة شؤون الطلبة :

هي الجهة المسؤولة عن شؤون الطلبة من القبول والتسجيل، والامتحانات، والجداول الدراسية، والإشراف على جميع القضايا التي تتعلق بشؤون الطلبة لتحقيق مسيرة دراسية سليمة، وذلك بتأمين مستلزماتها ومقومات تطويرها، وتقديم المقترحات والحلول المناسبة لكل ما يسهم في المشاركة الفعّالة للطلبة في العملية التدريسية، والأنشطة الطلابية الثقافية والعلمية، والمشاركة المجتمعية، والسعي لحل ما يظهر من مشكلات في الوسط الطلابي بالطرائق التربوية السليمة.

رؤية العمادة :

الاستثمار النوعي في التنمية الشاملة لطلبة الجامعة والعمل على توظيف طاقاتهم بما يحقق المصلحة المشتركة.

رسالة العمادة :

تسعى عمادة شؤون الطلبة إلى أن يكتسب الطلبة المهارات والخبرات المتممة للجانب المعرفي العلمي عبر منظومة متكاملة من الأنشطة الثقافية والرياضية.

أهداف العمادة :

تفعيل دور الطلبة عبر الأنشطة اللاصفية.
تهيئة البيئة الجامعية للطلبة والإشراف على الخدمات الطلابية، لصقل مهاراتهم، والكشف عن مواهبهم وتنميتها في المجالات المختلفة.
تحقيق الجودة، والتميز، والإبداع في كافة خدمات العمادة وأنشطتها.
تنمية الانتماء الوطني لدى الطلبة من خلال ربطهم بمنجزات الوطن وقيادته، وتكوين شخصية متوازنة تحافظ على هويتها، وانتماؤها، وتفتخر بتعاليم الإسلام وقيمه.
المحافظة على حسن العلاقة بين المتخرج، والعمادة، والإرشاد الوظيفي لسوق العمل بعد تخرجهم.
تنمية ثقافة الابتكار، والحوار، والإبداع.

مهام العمادة :

وضع الجداول الدراسية بالتنسيق مع الأقسام العلمية.
المتابعة الدقيقة لشؤون الطلبة.
الإشراف المباشر على الامتحانات النهائية.
الإشراف المباشر على سير الاختبارات النهائية ورفع تقرير يومي بشأنها إلى مدير الجامعة.
اعتماد خطة الأنشطة والبرامج الطلابية المتنوعة، وتنفيذها.
متابعة سلوك الطلبة داخل الحرم الجامعي.
التوجيه والإرشاد الأكاديمي للمحافظة على حسن سير العمل الأكاديمي للطلبة في حياتهم الجامعية.

الإشراف على الخدمات التي تقدمها الجامعة للطلبة.

قسم القبول والتسجيل :

هو الجهة المسؤولة عن تطبيق سياسة الجامعة في قبول الطلبة وتسجيلهم في البرامج الأكاديمية المطروحة من خلال إجراءات متعددة، ومتابعات مستمرة لبياناتهم بالإضافة إلى متابعة الوضع الأكاديمي للطلاب، ومتابعة الحضور والغياب، وكذلك استقبال الطلبة وأولياء أمورهم لتعريفهم بأهم برامج الجامعة، وتخصصاتها، وتوزيع النشرات ودليل الطلبة الإرشادي، والرد على استفساراتهم، والتأكد من استيفاء شروط ولوائح القبول وتطويرها وفق معايير العمل في الجامعة، وتوصيات وزارة التربية والتعليم، كما تعمل على تذليل الصعوبات التي تواجه الطلبة من خلال وحداتها المختلفة (وحدة القبول - وحدة تسجيل البرامج - متابعة الامتحانات - وحدة التخرج).

القبول والتسجيل في الجامعة:

تقبل جامعة الوصل، وفق قرارات مجلس أمنائها، الطلبة الإماراتيين وأبناء المواطنين ومواطني دول مجلس التعاون الخليجي وأبناء الجاليات العربية والإسلامية المستوفين للشروط التي ستذكر لاحقاً، وتنقسم عملية تسجيل الطالب المستجد إلى مرحلتين هما: مرحلة القبول، ومرحلة التسجيل.

إجراءات القبول-

يتم القبول وفق مجموعة من الشروط، هي:

1. أن يكون الطالب من مواطني دولة الإمارات، أبناء المواطنين، دول مجلس التعاون، أو من أبناء الجاليات العربية، و الطلبة المتميزين من الجاليات الأخرى.
2. فتح باب القبول والتسجيل للطلبة الدوليين وفق اتفاقيات ومذكرات تفاهم مع جهات مانحة (على أن لا تتحمل الجامعة أي أعباء مالية أو إدارية). وتخفيض نسبة القبول والتسجيل من داخل الدولة إلى 80% من داخل الدولة وخارجها.
3. أن يكون المتقدم حاصلًا على شهادة الثانوية العامة صادرة من إحدى مدارس الدولة خاصة أو حكومية ومصدقة من وزارة التربية والتعليم .
4. ألا يكون قد مضى على تاريخ الحصول على شهادة الثانوية العامة أكثر من (3) سنوات عند تقديم الطلب بالجامعة للطلبة المواطنين وأبناء المواطنين وطلبة مجلس التعاون، وسنتين لطلبة الجاليات العربية والجاليات الإسلامية.
5. أن تكون شهادة الثانوية العامة الإماراتية أو ما يعادلها من النوع الذي يؤهل الطالب للالتحاق بالتخصص المتقدم إليه.
6. أن يكون معدل القبول للطلبة المواطنين وأبناء المواطنين وطلبة مجلس التعاون (70%) طلبة الجاليات العربية (80%) والجاليات الإسلامية(85%) في شهادة الثانوية العامة.

7. يشترط لقبول الطلبة في تخصص علوم المكتبات والمعلومات حصولهم على (70 % أو أكثر) في امتحان الثانوية العامة لجميع الجنسيات.

8. للمتقدمين في علوم المكتبات و المعلومات، في حال حصول الطالب على شهادة الثانوية العامة من خارج الدولة أن تكون مرخصة ومعترف بها من قبل السلطة التعليمية الرسمية في بلد الدراسة، ثم وزارة الخارجية في بلد الدراسة، ثم سفارة دولة الإمارات العربية المتحدة في بلد الدراسة، أو سفارة تلك الدولة، ووزارة الخارجية بدولة الإمارات العربية المتحدة. وقرار معادلة لشهادة الثانوية العامة من وزارة التربية والتعليم بدولة الإمارات.

9. تعتمد الجامعة نظام معادلة الشهادات المعتمدة من قبل وزارة التربية والتعليم وللجامعة الحق في إضافة شروط أخرى للمعادلة.

يخضع كل المتقدمين إلى برامج جامعة الوصل إلى الاعتراف بالمعايير المحددة أدناه :

معايير القبول في البرنامج	البرنامج
<p>أولاً: معدل القبول :</p> <ul style="list-style-type: none">• بمعدل 70% فما فوق، أن لا تتجاوز مدة الحصول على الشهادة ثلاثة سنوات (المواطنين- أبناء المواطنين- أبناء مجلس التعاون).• بمعدل 80% فما فوق، أن لا تتجاوز مدة الحصول على الشهادة <u>سنتين</u> (أبناء الدول العربية).• بمعدل 85% فما فوق، أن لا تتجاوز مدة الحصول على الشهادة <u>سنتين</u> (أبناء الدول غير العربية). <p>ثانياً: الدرجة الثانوية في مادة التخصص :</p> <ul style="list-style-type: none">• الدرجة الثانوية في اللغة العربية 80 أو في امتحان الكفاءة في اللغة العربية بجامعة الوصل. <p>ثالثاً: اللغة الإنجليزية :</p> <ul style="list-style-type: none">• الحصول على 450 في امتحان التوفل (ITP) (أو ما يعادله) أو 4.5 في الأيلتس .• أو الدرجة 75% في المادة المدرسية (الثانوية) الإنجليزية.• أو اجتياز اختبار الكفاءة للمرة الواحدة في اللغة الانجليزية بجامعة الوصل بدرجة 75 %.• أو دراسة مادة استدرائية في اللغة الإنجليزية (03 ساعات) لفصل دراسي ولا تحتسب من المعدل التراكمي.	<p>البكالوريوس في اللغة العربية وآدابها</p>
<p>أولاً: معدل القبول :</p>	<p>البكالوريوس في</p>

الدراسات الإسلامية

- بمعدل 70% فما فوق، أن لا تتجاوز مدة الحصول على الشهادة ثلاثة سنوات (المواطنون- أبناء المواطنين- أبناء مجلس التعاون).
 - بمعدل 80% فما فوق، أن لا تتجاوز مدة الحصول على الشهادة سنتين (أبناء الدول العربية).
 - بمعدل 85% فما فوق، أن لا تتجاوز مدة الحصول على الشهادة سنتين (أبناء الدول غير العربية).
- ثانيا: الدرجة الثانوية في مادة التخصص :
- الدرجة المدرسية في اللغة العربية 80 وأعلى في امتحان الكفاءة في اللغة العربية بجامعة الوصل.
- ثالثا: اللغة الإنجليزية :
- الحصول على 450 في امتحان التوفل (ITP) (أو ما يعادله) أو 4.5 في الأيلتس.
 - أو الدرجة 75% في المادة المدرسية (الثانوية) الإنجليزية.
 - أو اجتياز اختبار الكفاءة للمرة الواحدة في اللغة الانجليزية بجامعة الوصل بدرجة 75%.
 - أو دراسة مادة استدرائية في اللغة الإنجليزية (03 ساعات) لفصل دراسي ولا تحتسب من المعدل التراكمي.

البكالوريوس في علوم المكتبات والمعلومات

- أولا: معدل القبول :
- شهادة الثانوية العامة بمعدل 70% فما فوق، أن لا تتجاوز مدة الحصول على الشهادة خمس سنوات لجميع الجنسيات.
- ثانيا: الدرجة الثانوية في مادة التخصص :
- الحصول على 75% و أعلى في المادة المدرسية في اللغة العربية أو في امتحان الكفاءة للغة العربية بجامعة الوصل.
- ثالثا: اللغة الإنجليزية :
- الحصول على 450 في امتحان التوفل (ITP) (أو ما يعادله) أو 4.5 في الأيلتس .
 - أو الدرجة 75% في المادة المدرسية (الثانوية) الإنجليزية.
 - أو اجتياز اختبار الكفاءة للمرة الواحدة في اللغة الانجليزية بجامعة الوصل بدرجة 80%.
 - أو دراسة مادة استدرائية في اللغة الإنجليزية (03 ساعات) ولا تحتسب من المعدل التراكمي.

10. يخضع كل المتقدمين إلى برامج البكالوريوس في جامعة الوصل إلى امتحانات قياس في (اللغة العربية) و(اللغة الإنجليزية)، أو يكون المتقدم حاصلًا على درجة: الإمسات المطلوبة بحسب الجدول:

معايير القبول في برامج البكالوريوس في الجامعة بحسب الجدول:

اسم المسار	النسبة المطلوبة	امتحان قياس الكفاءة المطلوب
المدارس الإماراتية والخاصة ذات الامتحانات المركزية	80% فما فوق	لا يوجد
المدارس الخاصة الأخرى	80% فما فوق	<ul style="list-style-type: none"> • إمسات 1000 في اللغة العربية أو (يحذف) • الدرجة في اللغة العربية أعلى من 80 أو • الدرجة 80 فما فوق في اللغة العربية في امتحان الكفاءة بجامعة الوصل
المدارس الإماراتية والخاصة ذات الامتحانات المركزية	النسبة من % 79-70	<ul style="list-style-type: none"> • إمسات 1000 في اللغة العربية أو (يحذف) • الدرجة في اللغة العربية أعلى من 75 أو • الدرجة 80 فما فوق في اللغة العربية في امتحان الكفاءة بجامعة الوصل
المدارس الخاصة الأخرى	النسبة من % 79-70	<ul style="list-style-type: none"> • إمسات 1000 في اللغة العربية أو (يحذف) • الدرجة في اللغة العربية والدراسات الإسلامية أعلى من 80 أو • الدرجة 80 فما فوق في امتحان اللغة العربية وامتحان الدراسات الإسلامية في امتحان الكفاءة بجامعة الوصل

برنامج البكالوريوس في اللغة العربية و آدابها

اسم المسار	النسبة المطلوبة	امتحان قياس الكفاءة المطلوب
المدارس الإماراتية والخاصة ذات الامتحانات المركزية	80% فما فوق	لا يوجد
المدارس الخاصة الاخرى	80% فما فوق	<ul style="list-style-type: none"> • إمسات 1000 في اللغة العربية أو (يحذف) • الدرجة في اللغة العربية أعلى من 80 أو • الدرجة 80 فما فوق في اللغة العربية في امتحان الكفاءة بجامعة الوصل
المدارس الاماراتية والخاصة ذات الامتحانات المركزية	النسبة من 79-70 %	<ul style="list-style-type: none"> • إمسات 1000 في اللغة العربية أو (يحذف) • الدرجة في اللغة العربية أعلى من 75 أو • الدرجة 80 فما فوق في اللغة العربية في امتحان الكفاءة بجامعة الوصل
المدارس الخاصة الاخرى	النسبة من 79-70 %	<ul style="list-style-type: none"> • إمسات 1000 في اللغة العربية أو (يحذف) • الدرجة في اللغة العربية والدراسات الاسلامية أعلى من 80 أو • الدرجة 80 فما فوق في امتحان اللغة العربية وامتحان الدراسات الإسلامية في امتحان الكفاءة بجامعة الوصل

برنامج البكالوريوس في الدراسات الإسلامية

اسم المسار	النسبة المطلوبة	امتحان قياس الكفاءة المطلوب
المدارس الاماراتية والخاصة ذات الامتحانات المركزية	80% فما فوق	لا يوجد
المدارس الخاصة الاخرى	80% فما فوق	<ul style="list-style-type: none"> • إمسات 900 في اللغة الانجليزية أو (4) في (IELTS) أو (400) في TOEFL أو (يحذف) • الدرجة في اللغة الانجليزية أعلى من 80 أو • الدرجة 80 فما فوق في اللغة الانجليزية في امتحان الكفاءة بجامعة الوصل
المدارس الاماراتية والخاصة ذات الامتحانات المركزية	النسبة من 79-70 %	<ul style="list-style-type: none"> • إمسات 900 في اللغة الانجليزية أو (4) في (IELTS) أو (400) في TOEFL أو (يحذف) • الدرجة في اللغة الانجليزية أعلى من 75 أو • الدرجة 80 فما فوق في اللغة الانجليزية في امتحان الكفاءة بجامعة الوصل

برنامج البكالوريوس في علوم المكتبات و المعلومات

<ul style="list-style-type: none"> • إمسات 900 في اللغة الانجليزية أو (4) في (IELTS) أو (400) في TOEFL أو (يحذف) • الدرجة في اللغة الانجليزية واللغة العربية أعلى من 80 أو • الدرجة 80 فما فوق في امتحان اللغة الانجليزية وامتحان اللغة العربية في امتحان الكفاءة بجامعة الوصل 	النسبة من % 79-70	المدارس الخاصة الاخرى	
---	----------------------	-----------------------	--

11. أن يكون الطالب لائقا صحيا وجسديا للالتحاق بالجامعة.
12. يقبل الطالب مبدئيًا في إحدى كليات الجامعة حتى يتم إعلان أسماء الطلبة المقبولين بصورة نهائية.
13. يقبل الطلبة في جامعة الوصل وفق نظام الساعات المعتمدة ابتداء من العام الجامعي 2022/2021 على أن يناسب عدد الشعب الميزانية التشغيلية للجامعة.

الوثائق والبيانات المطلوبة

1. استيفاء جميع الوثائق المطلوبة.
 - شهادة لا مانع من الدراسة من قبل هيئة الخدمة الوطنية والاحتياطية (للطلبة المواطنين).
 - صورة مصدقة من شهادة الثانوية العامة.
 - صورة من جواز السفر ساري المفعول بالإضافة إلى رقم الإضبارة والرقم الموحد للمواطنين .
 - صورة عن خلاصة لمواطني دولة الإمارات العربية المتحدة كاملة .
 - صورة عن بطاقة الهوية الوطنية لدولة الإمارات العربية المتحدة .
 - صورة من شهادة الميلاد.
 - صورة من جواز سفر الأم.
 - شهادة حسن سيرة وسلوك أصلية وسارية المفعول صادرة من جهة رسمية ولم يمض عليها **أكثر من ثلاثة أشهر، وشهادة حسن سيرة وسلوك صادرة من المدرسة.**
 - شهادة خلو من الأمراض (شهادة الفحص الطبي) أصلية وسارية المفعول، صادرة من جهة رسمية ولم يمض عليها **أكثر من ثلاثة أشهر**- يؤخذ النموذج من قسم القبول والتسجيل بالجامعة.
 - أربع صور شخصية حديثة قياس (4×3)، ويكتب الاسم الثلاثي خلف كل صورة.
 - صورة عن جواز سفر الأم وخلاصة قيدها وشهادة ميلادها وهويتها، صورة عن عقد زواجها (أبناء المواطنين).

- صورة من الإقامة سارية المفعول (**لا يُسجل** المتقدم إذا تبقى على انتهاء الإقامة **ثلاثة أشهر**) (طلبة الجاليات العربية والإسلامية).
- 2. تحتفظ الجامعة بحق طلب وثائق إضافية.
- 3. عدم إتاحة بيانات الطلبة لأي جهة باستثناء المخولين في جامعة الوصل ووزارة التربية والتعليم.

إجراءات التسجيل

بعد عملية قبول الطالب تأتي مرحلة التسجيل في أحد برامج الجامعة، وفق مجموعة من الشروط، وهي:

1. تعبئة طلب التسجيل.
2. اختيار التخصص المطلوب.
3. توفير الوثائق المطلوبة
4. توقيع إقرار وتعهد بالالتزام بلوائح الجامعة وأنظمتها.
5. دفع رسوم التسجيل.

العبء الدراسي:

يتعلق بأقل عدد ممكن من الساعات المعتمدة وأعلى عدد ممكن للحصول على إنذار أكاديمي. الحد الأدنى للعبء الدراسي للطالب في الفصل الدراسي الاعتيادي 12 ساعة معتمدة، والحد الأقصى 18 ساعة معتمدة (وفقًا للخطة الدراسية).

الحد الأقصى للعبء الدراسي للطلبة الحاصلين على الإنذار الأكاديمي 12 ساعة معتمدة. إذا رسب الطالب في أحد متطلبات الجامعة الإلزامية فعليه إعادتها حتى ينجح فيها، أما إذا رسب في أحد متطلبات الجامعة الاختيارية فإنه يستطيع التسجيل في أحد المساقات البديلة الموجودة في الخطة الدراسية، أو إعادة المساق نفسه.

يجوز للطلبة المتوقع تخرجهم الذين تبقى لهم 21 ساعة معتمدة أو أقل لإتمام متطلبات التخرج أن يسجلوا عدد 21 ساعة كحد أقصى في الفصل الدراسي الأخير بالنسبة لهم. الطلبة الذين أنجزوا ما لا يقل عن 36 ساعة معتمدة ومعدلهم التراكمي لا يقل عن (3.5) يجوز لهم تسجيل 21 ساعة معتمدة.

يجوز للطلبة التسجيل في عبء دراسي أقل من 12 ساعة معتمدة إذا تبقى لهم أقل من 12 ساعة معتمدة لإتمام متطلبات التخرج.

سحب المساق وإضافته:

- إذا انسحب الطالب من مساق أو أكثر - بحيث لا يقل عن الحد الأدنى المسموح به للساعات المعتمدة في الفصل وضمن فترة السحب والإضافة المنصوص عليها في دليل الطالب- فإن رصيد الساعات المعتمدة التي انسحب منها تدور للفصل الذي يليه.
- إذا أسقط الطالب مساقاً أو أكثر - بحيث لا يقل عن الحد الأدنى المسموح به للساعات المعتمدة في الفصل وضمن فترة الإسقاط المنصوص عليها في دليل الطالب (1)- فإنه يتعين على الطالب دفع الرسوم الكاملة للمساق.
- للطالب سحب مساق أو أكثر أو إضافته بموافقة مرشده الأكاديمي، في فترة السحب والإضافة المحددة في التقويم الجامعي، شريطة ألا يقل عبؤه الدراسي بعد السحب عن 12 ساعة معتمدة، ولا يبقى في سجله الدراسي أثر للمساق الذي سحب.
- للطالب إسقاط مساق أو أكثر بموافقة مرشده الأكاديمي، شريطة ألا يقل عبؤه الدراسي بعد الإسقاط عن 12 ساعة معتمدة، وتظهر في سجله الدراسي علامة السحب (W).
- في حال وجود ظرف صحي طارئ أو ظرف قهري بعد الأسبوع السادس يجوز للطالب التقدم بطلب الانسحاب، وفي حال الموافقة يحصل على تقدير "منسحب إدارياً" (AW) في جميع مساقات الفصل.
- الطلبة الخريجون الذين تحتوي فصولهم الدراسية المتبقية على أقل من الحد الأدنى المطلوب لعدد الساعات المعتمدة على نطاق العبء الدراسي الخاص بهم معفون من هذا القيد.

إجراءات تحويل الطلبة في برامج البكالوريوس.

- للطلبة الملتحقين بأيٍّ من مؤسسات التعليم العالي داخل الدولة وخارجها والمعترف بها من وزارة التربية والتعليم بالدولة التقدم بطلب الانتقال إلى الجامعة وتتبع في التحويل الشروط والإجراءات الآتية:
- أن يتقدم الطالب بالوثائق المطلوبة المنصوص عليها في متطلبات القبول.
- أن يستوفي الطالب المحول شروط القبول الكاملة في جامعة الوصل. ولا يسمح، تحت أي ظرف من الظروف، بقبول الطلاب المحولين من ذوي القبول المشروط.
- أن تنطبق على الطالب المنقول شروط الالتحاق بالتخصص وفق ما تحدده الجامعة.

(1) حددت الفقرة الثانية من إجراءات السياسة المالية المتعلقة بإسقاط المساقات على أن المدة المسموح بها لإسقاط المساقات هي من بعد أسبوع السحب والإضافة وقبل نهاية الأسبوع الثاني عشر من كل فصل دراسي وأما الفصل الصيفي فقبل نهاية الأسبوع الرابع من الفصل.

- أن يكون السجل الدراسي للطالب من الجامعة أو الكلية المحول منها مصدقاً، مع توصيفٍ مفصل للمسابقات موثَّق بختم الجامعة أو الكلية المحوّل منها.
 - أن يقدم الطالب شهادة حسن السير والسلوك.
 - لا يقبل انتقال أي طالب إلى الجامعة سبق فصله تأديبياً نهائياً من أي جامعة أو كلية أخرى.
 - لقسم القبول والتسجيل صلاحية التحقق من دقة معلومات السجلات الأكاديمية من المؤسسة التعليمية السابقة، بالتواصل مع وزارة التربية والتعليم للتأكد من صحة بيانات السجلات الأكاديمية الصادرة من خارج الدولة. وفي حالة عدم تلقي ردود إيجابية، يجب تسجيل المسابقات المراد تحويلها في الفصل الدراسي التالي.
 - أن يكون الطالب قد أمضى فصلاً دراسياً أو أكثر في الجامعة أو الكلية التي يريد الانتقال منها.
 - يجب على المتقدم إبداء رغبته في معادلة مساقات من الجامعة السابقة خلال (أسبوعين) من مرحلة القبول، وإلا فإنه يتحمل المسؤولية الكاملة.
 - يتم اتخاذ قرار القبول على أساس تنافسي، مع الأخذ في الاعتبار عدد المقاعد المتاحة على النحو الذي تحدده الكلية والمعدل التراكمي النهائي لمقدم الطلب، وتعطى الأولوية للأحدث حصولاً على شهادة الثانوية.
 - ألا يقل المعدل التراكمي للطالب المحول عن (2.00).
 - أن تُجري له الجامعة معادلة المساقات بحسب اللوائح المنظمة لهذا الشأن.
- إجراءات المعادلة
- يُعادل المساق للطالب إذا توافق مع مفردات نظيره في الخطة الدراسية للبرنامج المحوّل إليه بنسبة لا تقل عن (75%)، وأن يكون الطالب قد حصل فيه على درجة 2.00 فأكثر.
 - ألا تزيد نسبة الساعات المعتمدة المعادلة عن 50% من إجمالي الساعات المعتمدة لإتمام متطلبات التخرج في البرنامج الأكاديمي المعين .
 - يراعى عند المعادلة عدد الساعات التي درسها الطالب في المساق الواحد مقارنة بعدد ساعات المساق في جامعة الوصل.
 - لا تحتسب المسابقات التي نجح فيها الطالب في الجامعة أو الكلية المحوّل منها والتي ليس لها نظير في الخطط الدراسية للقسم المحوّل إليه.
 - تقع مسؤولية الموافقة على تحويل رصيد الساعات المعتمدة على عاتق (لجنة المعادلات).

- لا تحسب الساعات المعتمدة للمساق نفسه مرتين إذا درسه الطالب في مؤسستين مختلفتين.
- يتم النظر فقط في التقديرات التي تم الحصول عليها في جامعة الوصل عند حساب المعدل التراكمي للطالب، أي: أن الدرجات التي تم الحصول عليها من المساقات المحولة من المؤسسة السابقة لن يتم أخذها في الاعتبار في عملية احتساب المعدل التراكمي للطالب.
- يشار للمساقات المعادلة في السجل الدراسي بالحرف (T) فقط عندما يتم تسليم المستندات المطلوبة أصولاً إلى مكتب القبول والتسجيل والتأكد من صحة تلك المستندات.
- لا يجوز احتساب مساق سبق للطالب المستجد دراسته في جامعة أخرى وحصل منها على مؤهل علمي.
- مشاريع وبحوث التخرج والرسائل والأطروحات غير قابلة للمعادلة.
- للطالب حق استئناف قرار المعادلة خلال أسبوعين من تاريخ صدوره، ولا يحق له الاعتراض بعدها.

إجراءات تحويل الطلبة لبرامج الدراسات العليا

- أن يستوفي الطالب المحول لشروط القبول الكامل في جامعة الوصل (بما في ذلك شهادة الكفاءة في اللغة الإنجليزية سارية المفعول بالدرجة المطلوبة للبرنامج) من المؤسسة التعليمية السابقة. بالإضافة إلى ذلك، لا يسمح، تحت أي ظرف من الظروف، بقبول الطلاب المحولين بموجب الأحكام المنصوص عليها للقبول المشروط.
- يجب على الطالب تقديم سجل دراسي رسمي ومصدق حسب الأصول للمساقات التي أتم دراستها في المؤسسة التعليمية السابقة، ليتم عكس الساعات المعتمدة المحولة في السجل الدراسي لجامعة الوصل.
- يجب تقديم توصيفٍ للمساقات المراد تحويلها معتمدٍ من المؤسسة التعليمية السابقة.
- لقسم القبول والتسجيل صلاحية التحقق من دقة معلومات السجلات الأكاديمية من المؤسسة التعليمية السابقة، بالتواصل مع وزارة التربية والتعليم للتأكد من صحة بيانات

- السجلات الأكاديمية الصادرة من خارج الدولة. وفي حالة عدم تلقي ردود إيجابية، يجب تسجيل المساقات المراد تحويلها في الفصل الدراسي التالي.
- يجب على المتقدم إبداء رغبته في تحويل (معادلة) مساقات من الجامعة السابقة خلال (أسبوعين) من مرحلة القبول، وإلا فإنه يتحمل المسؤولية الكاملة في حال تم رفض الطلب.
 - يجب أن يتمتع الطالب بتقدير (جيد جدًا) أي: أن المعدل التراكمي (CGPA) لا يقل عن 3.0 من سلم درجات 4.0 أو ما يعادله.
 - يجب أن يكون التقدير الذي تم الحصول عليه في الدورة السابقة (B) على الأقل (3.0 على من سلم درجات 4.0) أو ما يعادله.
 - يجب ألا تقل عدد الساعات المعتمدة للمقرر الذي يراد معادلته عن المساق المكافئ في جامعة الوصل.
 - يجب أن يكون محتوى المساق من المؤسسة التعليمية السابقة مكافئًا بنسبة 75% لمحتوى المساق المقابل في جامعة الوصل.
 - لا يحتسب المساق في حال تم دراسته ضمن المساقات الاستدراكية للماجستير.
 - لا تحسب الساعات المعتمدة للمساق نفسه مرتين إذا درسه الطالب في مؤسستين مختلفتين.
 - يتم النظر فقط في التقديرات التي تم الحصول عليها في جامعة الوصل عند حساب المعدل التراكمي للطالب، أي: أن الدرجات التي تم الحصول عليها من المساقات المحولة من المؤسسة السابقة لن يتم أخذها في الاعتبار في عملية احتساب المعدل التراكمي للطالب.
 - يشار إلى المساقات المحولة في السجل الدراسي بالحرف (T) فقط عندما يتم تسليم المستندات المطلوبة أصولًا إلى مكتب القبول والتسجيل وبعد التأكد من صحة تلك المستندات.

- تحدد الساعات المحولة لبرامج الدراسات العليا بحد أقصى 25% من إجمالي عدد الساعات المعتمدة المطلوبة لإتمام البرنامج.
- لا تمنح الجامعة الطلاب المحولين درجة علمية إلا إذا أكملوا ما لا يقل عن 75% من إجمالي الساعات المعتمدة لخطة البرنامج في جامعة الوصل.
- مشاريع التخرج والرسائل والأطروحات غير قابلة للمعادلة.
- يحق للطلاب استئناف قرار المعادلة خلال أسبوعين من تاريخ صدوره ولا يحق له الاعتراض بعدها.

التحويل بين الكليات والتخصصات (مرحلة البكالوريوس) في جامعة الوصل:

للطلاب التحويل من كلية إلى أخرى تحويلاً اختيارياً مرة واحدة فقط خلال فترة دراسته في الجامعة وفق ما يلي:

1. استيفاء متطلبات ومعايير الكلية المحول إليها ونسب القبول المخصصة لكل برنامج.
2. أن تسمح الطاقة الاستيعابية للكلية بذلك
3. لا يسمح للطلاب بالتحويل إلا بعد إتمام 12 ساعة معتمدة في البرنامج العلمي السابق على أن لا يقل المعدل التراكمي للطلاب عن 2.00.
4. لا يدرس الطالب المحوّل المساقات المعادلة في خطته الدراسية الجديدة سواء كانت مساقات التعليم الجامعي العام أو أي مساقات أخرى معادلة.
5. ترصد للطلاب الدرجة ذاتها التي حصل عليها للمساقات المعادلة إذا حصل عليها داخل جامعة الوصل على ألا تقل عن تقدير (جيد) 2.00.
6. يتم احتساب جميع درجات المساقات التي تدخل ضمن خطة الطالب الدراسية الجديدة في حساب المعدل التراكمي.
7. يحق للطلاب استئناف قرار المعادلة خلال أسبوعين من تاريخ صدوره ولا يحق له الاعتراض بعدها.

قيد الطالب: (إيقاف - إلغاء إعادة) إيقاف القيد الاختياري:

هو توقف الطالب عن الدراسة، بإرادته، ويكون بملء الطالب استمارة إيقاف قيد مُعدّة في إدارة القبول والتسجيل لهذا الغرض، يُبيّن فيها رغبته في إيقاف الدراسة، وَفَقَ الشروط الآتية:

1. يحقّ للطالب إيقاف قيده بناءً على رغبته لمدة أربعة فصول دراسية مُجرّأة على مرحلتين، كل مرحلة تكون في فصلين متتاليين، على ألا تكون المرحلتان متتاليتين.
2. لا يحقّ للطالب المستجد أو المحول إيقاف قيده إلا بعد إتمامه فصلين دراسيين.
3. يسلمّ البطاقة الجامعية لإدارة القبول والتسجيل.
4. ألا تحتسب مدة التأجيل ضمن الحد الأقصى لمدة الدراسة.

يجوز للطالب التراجع عن إيقاف قيده الذي تقدم به خلال 15 يوماً من تاريخ تقديم طلب الإيقاف، ويعامل معاملة الطالب المنتظم فيما يتعلق بالغياب.

إلغاء القيد:

هو عبارة عن فصل الطالب فصلاً غير نهائي، بسبب انقطاعه عن الدوام من غير أن يتقدم بطلب إيقاف الدراسة، وتُحقّق له العودة خلال فصل دراسي واحد من تاريخ إلغاء القيد. ويخضع إلغاء القيد للضوابط الآتية:

1. يُلغى قيد الطالب في السنوات ما بعد الأولى لمدة فصل دراسي واحد، إذا انقطع عن الدراسة ثلاثة أسابيع متوالية وإذا لم يتقدّم بطلب إيقاف القيد، أو يقدّم عذراً تقبله الجامعة. ويحق له العودة بعدها. وتعدّ مدة إلغاء القيد جزءاً من المدة المسموح بها للبقاء في السنة الدراسية التي هو فيها.
2. إذا استمر انقطاع الطالب عن الدراسة فصلاً دراسياً آخر بعد إلغاء قيده لمدة فصل، أي يكون انقطاعه فصلين دراسيين كاملين يُلغى قيده نهائياً من الجامعة، ولا تحق له بعد ذلك العودة إليها.
3. يُلغى قيد الطالب نهائياً بناءً على رغبته إذا تقدم بطلب انسحاب من الجامعة، ولا تحق له بعد ذلك العودة إليها.

4. يُلغى قيد الطالب نهائياً إذا انقطع عن الدراسة في الفصل الدراسي الأول لمدة ثلاثة أسابيع متوالية إذا لم يتقدم بعذر تقبله الجامعة. ولا تحق له بعد ذلك العودة إليها.

5. يُلغى قيد الطالب نهائياً إذا فُصل من الجامعة فصلاً تأديبياً. ولا تحق له العودة إليها.

الانسحاب من الجامعة :

يحق للطالب أن يتقدم بطلب انسحاب من الجامعة، ويجب أن يحصل على براءة ذمة مالية من الجهة المعنية، ولا يحق له العودة إلا بشروط تسجيل جديدة.

إعادة القيد:-

هو إعادة قيد الطالب الملغى قيده إلغاء مؤقتاً أو إعادة قيد الطالب الذي أوقف قيده بإرادته، ويكون ذلك بملء استمارة مُعدّة في إدارة القبول والتسجيل لهذا الغرض يبين فيها رغبته في إعادة قيده. ويجوز للطالب الذي أوقف قيده أن يستعيده لمرة واحدة فقط، وفق الضوابط الآتية:

1. أن يتقدم بطلب إعادة القيد خلال مدة لا تزيد عن فصل دراسي واحد من تاريخ إلغاء القيد، وإلا أُلغى قيده نهائياً.

أن يتقدم بطلب سحب إيقاف قيده الذي سبق له أن تقدم به خلال خمسة عشر يوماً من تاريخ تقديم طلب إعادة القيد المذكور آنفاً. ويُعامل في هذه الحالة معاملة الطالب المنتظم فيما يتعلق بالغياب

الانتظام في الدراسة: (الغياب والحضور)

1. الانتظام في الدراسة إلزامي في جميع مساقات الجامعة، وعلى الطالب أن يحقق نسبة حضور في كل مساق لا تقل عن 70 % من ساعات هذا المساق، وإلا حُرّم من التقدم إلى امتحانه في نهاية الفصل.

2. إذا تقدم الطالب بعذر تقبله الجامعة، يسمح له بدخول امتحان المساق شريطة ألا يقل حضور الطالب فيه عن 70 %.

3. إذا غاب الطالب عن محاضرات أي مساق؛ بنسبة 15% يُوجّه إليه إنذار أول

4. إذا غاب الطالب عن محاضرات أي مساق؛ بنسبة 20% يُوجّه إليه إنذار ثان

5. إذا تجاوز غياب الطالب في المساق ما نسبته 30 % حُرّم من دخول امتحانه ما لم يقدم عذراً تقبله لجنة الحالات الطلابية، ويعد راسباً في المساق وتوضع له فيه علامة (FA).

6. إذا تجاوز غياب الطالب في محاضرات أي مساق ما يساوي عدد ساعاته في ثلاثة أسابيع دراسية، ولم يقدم أي عذر تقبله الجامعة وَفَّق المشار إليه في الفقرة (2) السابقة، يُحرم من التقدم إلى الامتحان النهائي للمساق، ويُعلن ذلك في لوحة الإعلانات. ولا يحتفظ له بدرجة أعمال الفصل وتوضع له علامة (FA)، ويعدُّ الطالب راسبًا في المساق، ما لم يقدم طلبًا يشرح فيه أسباب تغيبه أو أية ظروف استثنائية حدثت معه؛ حيث يتم دراستها والنظر في إمكانية قبولها والموافقة عليها من قبل عميد شؤون الطلبة ورئيس القسم ومدرس المساق، وإذا لم تقبل يعد راسب (FA) وفي حال قبول العذر يعتبر الطالب بمثابة المنسحب من المساق وتوضع له علامة (W) انسحاب الطالب من المساق من دون رسوب.

7. يتم إعلام الطلبة بالإنذارات من خلال البريد الإلكتروني أو منصة الطالب.

- يجوز لعميد شؤون الطلبة (رئيس لجنة الحالات الطلابية) إسقاط الغياب عن الطالب وذلك وفقا للحالات التالية:

- حالات الغياب بسبب المرض أو الظرف القهري، ويجب على الطالب تقديم العذر فور عودته إلى الجامعة للنظر فيه.
- حالات الغياب بسبب المشاركة في الرحلات العلمية الخاصة في الجامعة أو بتمثيل الجامعة في المناسبات، والمسابقات الرياضية والثقافية أو المشاركة في الأنشطة داخل الحرم الجامعي وخارجه.

الإنذار الأكاديمي:

1. ينذر الطالب أكاديميا إذا كان معدله التراكمي أقل من 2.00 بعد اتمام دراسة 24 ساعة معتمدة من بدء دراسته الجامعية.
2. يسمح للطالب الذي يحصل على إنذار أكاديمي أول بالتسجيل في الفصل الدراسي اللاحق بعبء دراسي مخفض لا يتجاوز 12 ساعة معتمدة. وللمرشد أن يرفعها إلى 15 ساعة معتمدة.
3. الطالب المنذر أكاديميا عليه رفع معدله التراكمي إلى 2.00 بنهاية الفصل الأكاديمي اللاحق.
4. إذا لم يتمكن الطالب من رفع معدله التراكمي إلى 2.00 نقطة بنهاية أي فصل دراسي لاحق بعد حصوله على الإنذار الأول يوجه له الإنذار الأكاديمي الثاني.
5. يسمح للطالب الذي يحصل على إنذار أكاديمي ثان بعبء دراسي مخفض لا يتجاوز 12 ساعة معتمدة.
6. إذا لم يتمكن الطالب من رفع معدله التراكمي إلى (2.00) نقطة بنهاية أي فصل دراسي لاحق بعد حصوله على الإنذار الثاني يوجه له الإنذار الأكاديمي الثالث ويفصل أكاديميا من الجامعة، أو يُحوَّل إلى تخصص آخر في الجامعة.

7. لا يزيد عدد الإنذارات الأكاديمية عن ثلاثة إنذارات خلال فترة الدراسة بالجامعة بتخصص واحد، ولا يزيد على خمسة إنذارات أثناء دراسته بالجامعة في أكثر من تخصص.
8. قسم القبول والتسجيل ترسل بالتنسيق مع الكليات المعنية إخطارات الإنذار الأكاديمي للطالب عن طريق بريده الإلكتروني.
9. تُعد الإخطارات بالتغيير في الوضع الأكاديمي التي تُرسل إلى بريد الطالب الإلكتروني إخطارات رسمية.
10. يتم تحويل الطالب إجبارياً بقرار من مجلس الكلية المختصة إذا وجه له الإنذار الأكاديمي الثالث بسبب تدني المعدل التراكمي.

الفصل الأكاديمي:

هو فصل الطالب نهائياً من الجامعة للأسباب الآتية:

1. تجاوز مدة بقاء الطالب في الجامعة ضعف مدة الدراسة. على ألا تُحتسب مدة إيقاف القيد ضمن هذه المدة، وتُحتسب مدة الفصل التأديبي، ومدة إلغاء القيد بسبب الغياب، ضمن مدة الفصل الأكاديمي المسموح بها، وهي المدة التي يجوز للطالب البقاء فيها بالجامعة.
 2. حصول الطالب على الإنذار الأكاديمي الثالث، واستنفاده جميع الفرص الممنوحة له لرفع المعدل وإزالة الإنذار الأكاديمي:
 - حصوله على ثلاثة إنذارات متتالية في تخصصه.
 - حصوله على خمسة إنذارات غير متتالية خلال فترة دراسته بالجامعة.
 - حصوله على إنذارين أكاديميين في برنامجهِ الدراسي، وبعد نقله لبرنامج آخر حصل على إنذارين متتالين مباشرة.
- إذا تدنى المعدل التراكمي للطالب إلى أقل من (1) نقطة، أكثر من مرة واحدة خلال دراسته في الجامعة.

مواءمة النقاط المعيارية مع تصنيف الدرجات لمساقات مرحلة البكالوريوس:

النقاط المعيارية Grade	الرمز التقديري		مستوى الأداء	الدرجة score
4.00	A	أ	ممتاز	من 90 إلى 100
3.5	B+	ب+	جيد جداً مرتفع	85 إلى أقل من 90
3.00	B	ب	جيد جداً	85 إلى أقل من 85
2.5	C+	ج+	جيد مرتفع	80 إلى أقل من 80

2.00	C	ج	جيد	70 إلى أقل من 75
1.5	D+	+د	مقبول	65 إلى أقل من 70
1.00	D	د		60 إلى أقل من 65
0	F	ر	راسب*	من 00 إلى أقل من 60
0	FA	رغ	راسب	راسب بسبب الغياب
0	XF	رم	راسب	راسب بسبب مخالفة النظام
0	W	م		انسحاب

علامات المساقات التي لا تدخل في المعدل الفصلي والتراكمي Excluded			
I	J	غير مكتمل	صاحب عذر*
P	N	ناجح	متجاوز
T	T	معادل أو محول من جامعة أخرى	تحويل
S	S	مساق استدراكي	تقوية
CX	XK	اختبار الكفاءة	تحديد المستوى

المعدل الفصلي والتراكمي:

- المعدل** هو قيمة رياضية تلخص الأداء الأكاديمي للطلاب وتقوم الجامعة في نهاية كل فصل بحساب وتسجيل وإعداد تقرير بالمعدل الفصلي والمعدل التراكمي لكل طالب.
- المعدل الفصلي (GPA): هو متوسط أداء الطالب خلال الفصل الدراسي، وهو: حاصل قسمة مجموع الدرجات التي حصل عليها الطالب على مجموع الساعات المقررة لجميع المساقات التي درسها في الفصل الدراسي، (بعد أن تحسب درجة كل مساق بضرب النقاط المعيارية المتحصل عليها فيه في عدد ساعاته).
 - المعدل التراكمي (CGPA) هو متوسط أداء الطالب في الفصول الدراسية الإجمالية حتى الفصل الدراسي النهائي أو الحالي. وهو: حاصل قسمة مجموع النقاط المعيارية التي حصل عليها الطالب في جميع المساقات التي درسها منذ التحاقه بالجامعة على مجموع الساعات المقررة لتلك المساقات. (بعد أن تحسب درجة كل مساق بضرب النقاط المعيارية المتحصل عليها فيه في عدد ساعاته).

التقدير	المعدل التراكمي
ممتاز	من 3.6 إلى 4
جيد جدا	من 3.00 - أقل 3.6
جيد	من 2.5 - إلى أقل من 3.00
مقبول	من 2.00 إلى أقل من 2.5

- ترصد درجات جميع مساقات الطالب في سجله الدراسي، وتدخّل في حساب المعدل التراكمي بتغيير التخصص أو الكلية فإنه يتم استبعاد درجات المساقات التي لا تدخّل ضمن خطته الدراسية الجديدة من المعدل التراكمي.
- لن يتم احتساب درجات وساعات المساقات التي أنجزت في مؤسسات تعليمية أخرى قبل التحويل إلى الجامعة في أي من حسابات المعدل.

تقدير غير مكتمل ((Incomplete):

1. يجب على الطالب أداء الامتحان النهائي لجميع المساقات المسجل فيها وإلا اعتُبرَ راسبًا في المساق الذي تخلف فيه.
2. يُمنح تقدير "غير مكتمل" للطالب الذي يحق له التقدم للامتحان النهائي في المساق ولم يتمكن من دخوله وفقًا للحالات الآتية:
 - إذا تخلف الطالب لأسباب قهرية - مرضية يقبلها العميد، يُمنح تقدير "غير مكتمل" ويجب على الطالب إزالة تقدير "غير مكتمل" خلال الفصل الدراسي التالي، حيث يتم رصد الدرجة التي حصل عليها بدلًا من تقدير "غير مكتمل". وإذا لم يستطع الطالب إزالة تقدير "غير مكتمل" خلال الفترة المحددة فيعتبر راسبًا في المساق.
 - وفي حالة عدم قبول العذر ترصد درجة (صفر) ويعتبر الطالب راسبًا في المساق ويُرصد له (F) في سجله الدراسي.
3. يتحمل الطالب مسؤولية تقديم الوثائق المبررة لغيابه في موعد أقصاه أسبوعين من إعلان النتائج.
4. تقرر لجنة الحالات الطلابية في الطلب المقدم إليها للنظر فيه وقبوله أو رفضه.
5. لا يدخّل تقدير "غير مكتمل" في حساب المعدل الفصلي والتراكمي.

لا يتخرج وفي سجله الدراسي تقدير "غير مكتمل".

الطالب الناجح:

هو الطالب الذي نجح في جميع المسابقات المسجل بها خلال الفصل الدراسي.

المسابقات المُعادة:

1. على الطالب إعادة دراسة المساق الذي رسب فيه.
2. يتطلب تسجيل الطالب في المساق الراسب فيه ودفع الرسوم لكي يُعيدَ دراسة المساق مرة أخرى.
3. في حال رسوب طالب البكالوريوس بمساق واحد في الفصل الذي يتوقع أن يتخرج فيه، يتم السماح للطالب بإعادة الامتحان النهائي في هذا المساق، وذلك بعد الحصول على موافقة عميد شؤون الطلبة ودفع الرسوم المقررة، ويتم إضافة اسم الطالب إلى لائحة التخرج لذلك الفصل إذا استوفى جميع متطلبات التخرج.

الرسوم الجامعية

أولاً: الرسوم الجامعية: هي المبالغ المالية التي يتوجب على الطالب دفعها للجامعة مقابل الحصول على التعليم والخدمات الأكاديمية وغير الأكاديمية. وتشمل الرسوم الجامعية عدة أنواع وتغطي مجموعة من التكاليف المتعلقة بالعملية التعليمية وتجربة الطالب داخل الجامعة. يمكن تقسيمها إلى الفئات التالية:

1. الرسوم الدراسية:

هي المبلغ المالي الذي يتوجب على الطالب دفعه مقابل الالتحاق بالدراسة في الجامعة، والذي يغطي تكاليف العملية التعليمية.

• **رسوم التسجيل:** المبلغ المالي الذي يدفعه الطالب كجزء من عملية التسجيل

لأول مرة أو إعادة التسجيل لكل فصل أو سنة. وهذه الرسوم تختلف بحسب:

البرنامج الأكاديمي، والمرحلة الدراسية (بكالوريوس، ماجستير، دكتوراه).

• **رسوم الساعة المعتمدة:** هي الرسوم المالية التي يدفعها الطالب عن كل ساعة دراسية معتمدة (Credit Hour) مسجلة في خطته الدراسية، وتعتمد قيمة الرسوم على التخصص والبرنامج الأكاديمي.

2. رسوم الخدمات الطلابية:

هي الرسوم التي يدفعها الطلاب مقابل استخدام مجموعة من الخدمات التي تقدمها الجامعة لدعم الطلاب وتعزيز تجربتهم الأكاديمية والاجتماعية. وتشمل هذه الخدمات: مصادر التعلم، النقل والمواصلات...

• **المصادر الإلكترونية:** هي قواعد البيانات والمواد الرقمية التي تقدمها الجامعة لدعم التعليم والبحث، مثل الكتب الإلكترونية، المجلات العلمية، ومقالات البحث.

• **النقل والمواصلات:** خدمات تقدمها الجامعة لتسهيل تنقل الطلاب بين الحرم الجامعي والمناطق المجاورة أو داخل الحرم نفسه. وقد تشمل حافلات خاصة أو مواقف سيارات.

• **رسوم طلب إثبات طالب:** هي الرسوم التي يدفعها الطالب عند طلب وثيقة رسمية تثبت التحاقه بالجامعة مثل شهادة إثبات قيد أو تسجيل.

• **رسوم كشف حساب طالب:** هي الرسوم التي يدفعها الطالب مقابل الحصول على كشف رسمي يحتوي على تفاصيل حسابه الأكاديمي والمالي.

• **رسوم ذمة مالية للطالب:** هي الرسوم التي قد يتوجب على الطالب دفعها عند طلب تسوية الذمة المالية، والتي تشير إلى وضع الطالب المالي فيما يتعلق بالرسوم والديون المستحقة للجامعة.

• **خدمات تقنية المعلومات:** الوصول إلى الحواسيب، الإنترنت، والطابعات في الحرم الجامعي.

• **خدمات إضافية:** إعادة قيد. إيقاف قيد. إلغاء قيد... الخ.

ثانياً: الساعة المعتمدة (Credit Hour):

هي وحدة قياس تحدد مقدار الوقت الأكاديمي المطلوب في مادة معينة. عادة ما تكون ساعة معتمدة واحدة تعادل ساعة محاضرة أسبوعية أو ما يعادلها من العمل العملي أو المختبرات.

ثالثاً: **البرامج الأكاديمية:** هي مجموعة من المقررات الدراسية والمساقات التي تم تنظيمها بشكل متسلسل ومتناسق بهدف منح الطالب شهادة أكاديمية معينة، مثل: البكالوريوس أو الماجستير أو الدكتوراه. وهي على نوعين:

• البرامج الأكاديمية المدفوعة:

هي البرامج الأكاديمية التي تتطلب من الطلاب دفع رسوم دراسية مقابل الالتحاق بها، وتشمل معظم البرامج الجامعية والدراسات العليا.

• البرامج الأكاديمية المجانية:

هي البرامج الأكاديمية التي تقدمها الجامعة أو جهات أخرى دون الحاجة لدفع رسوم دراسية، وعادة ما تكون مدعومة بمنح أو مقدمة للطلاب المتفوقين أو المحتاجين.

رابعاً: **المساق الاستدراكي:** هو مساق أكاديمي يعطى للطلاب الذين يرغبون في الالتحاق ببرنامج الماجستير ولكنهم قد لا يمتلكون الخلفية الأكاديمية الكافية أو المؤهلة للدخول المباشر في البرنامج. فهذه المادة تهدف إلى سد الفجوة المعرفية بين تخصص البكالوريوس الذي درسه الطالب والمتطلبات الأكاديمية لبرنامج الماجستير الذي يرغب في الالتحاق به.

خامساً: برامج التعليم المستمر (Continuing Education Programs):

برامج تهدف إلى تزويد الأفراد العاملين أو المهنيين بمهارات إضافية أو شهادات تخصصية في مجال عملهم. يمكن أن تكون مرنة من حيث مدة الدراسة ومتطلبات الالتحاق.

المادة الثانية: الرسوم الدراسية بحسب البرنامج الأكاديمي: بكالوريوس (مدفوع / غير مدفوع). ماجستير. دكتوراه:

أولاً: الرسوم الدراسية / البكالوريوس: البرامج المدفوعة:

هي المبلغ المالي الذي يتوجب على الطالب دفعه مقابل الالتحاق بالدراسة في الجامعة، والذي يغطي تكاليف العملية التعليمية في برامج الجامعة المدفوعة لمرحلة البكالوريوس (برنامج علوم المكتبات والمعلومات).

الإجراءات العامة:

1. تخضع الرسوم الدراسية في البرنامج إلى نظام الساعات المعتمدة.
2. تحتسب تكلفة البرنامج بحسب الساعات المعتمدة المترتبة عن القيمة السنوية المالية للبرنامج.
3. ترصد الذمة المالية للطالب / ة في بداية كل فصل دراسي بحسب عدد الساعات المسجلة.
4. الطلبة المسجلون في البرنامج لا يتم نقلهم من مستوى دراسي لآخر إلا بعد تصفية الرسوم الدراسية نقداً أو شيكات بحسب السياسة المعمول بها في الجامعة.

5. تحديد المساقات التي سيدرسها الطالب في الفصل الدراسي الواحد ويتم اختيار المساقات على النموذج المعد لذلك من قبل الطالب والتوقيع من المرشد الأكاديمي، واعتماد مدير البرنامج ويتم إدخاله على النظام من قسم القبول والتسجيل ثم اشعار قسم الشؤون المالية.

6. تتوقف الإجراءات المتعلقة بإيقاف القيد أو استمرارية التسجيل أو الانسحاب من البرنامج على تصفية الرسوم الدراسية المستحقة على الطالب.

7. إخطار الطالب بجميع الرسوم المدفوعة والمتبقية فصليا عن طريق البريد الإلكتروني أو عن طريق (student portal).

8. إذا انسحاب الطالب من مساق أو أكثر - بحيث لا يقل عن الحد الأدنى المسموح به للساعات المعتمدة في الفصل وضمن فترة السحب والإضافة المنصوص عليها في دليل الطالب- فإن رصيد الساعات المعتمدة التي انسحب منها تدور للفصل الذي يليه.

9. إذا أسقط الطالب مساقا أو أكثر - بحيث لا يقل عن الحد الأدنى المسموح به للساعات المعتمدة في الفصل وضمن فترة الإسقاط المنصوص عليها في دليل الطالب⁽²⁾ - فإنه يتعين على الطالب دفع الرسوم الكاملة للمساق.

• رسوم التسجيل:

1. رسوم التسجيل لأول مرة: 367.5 درهما.

- تاريخ الاستحقاق: عند التسجيل في الجامعة.

⁽²⁾ حددت الفقرة الثانية من إجراءات السياسة المالية المتعلقة بإسقاط المساقات على أن المدة المسموح بها لإسقاط المساقات هي من بعد أسبوع السحب والإضافة وقبل نهاية الأسبوع الثاني عشر من كل فصل دراسي وأما الفصل الصيفي فقبل نهاية الأسبوع الرابع من الفصل.

2. رسوم التسجيل الفصلية / السنوية: لا يوجد.

- تاريخ الاستحقاق: لا يوجد.

• رسوم الساعة المعتمدة:

أولاً: رسوم الساعة المعتمدة في البرنامج: 600/ ساعة معتمدة عدا الضريبة
5%.

• تاريخ الاستحقاق:

• يتم سداد الرسوم الدراسية الفصلية بحسب عدد الساعات المعتمدة التي يسجلها الطالب؛ مقسطة على قسطين وفق الآتي:

✓ **الدفعة الأولى:** أن يدفع الطالب ما قيمته 50% من قيمة الساعات المعتمدة التي سجلها في ذلك الفصل عند التسجيل في بداية فصل الدراسي.

✓ **الدفعة الثانية:** أن يدفع الطالب ما قيمته 50% من قيمة الساعات المعتمدة التي سجلها في ذلك الفصل قبل نهاية الأسبوع الرابع عشر من الفصل الدراسي الذي سجل فيه.

• الإجراءات المترتبة على عدم الالتزام بتاريخ الاستحقاق:

1. يتم اشعار الطالب إلكترونياً قبل تاريخ الاستحقاق الأول مرتين بتاريخ الاستحقاق

والإجراءات الإدارية والأكاديمية المترتبة على عدم الالتزام به.

2. يتم اشعار الطالب إلكترونياً قبل تاريخ الاستحقاق الثاني مرتين بتاريخ الاستحقاق

والإجراءات الإدارية والأكاديمية المترتبة على عدم الالتزام به.

3. لا ينتقل الطالب للفصل الدراسي التالي حتى يسدد ما ترتب في ذمته المالية في كل فصل.

- رسوم الساعة المعتمدة في البرنامج لإعادة المساق: تترتب ذمة مالية على الطالب الراسب في مساق أو أكثر بحسب قيمة الساعة المعتمدة في البرنامج.
- تاريخ الاستحقاق: يخضع تسديد رسوم إعادة المساق لمجموع الساعات المعتمدة في الفصل المسجلة فيه وتؤدي ضمن المجموع على دفعتين كما هو مبين في الفقرة السابقة.

إجراءات توضيحية متعلقة بإسقاط المساق

1. يقوم الطالب بتقديم طلب رسمي عبر القنوات المخصصة من قبل الجامعة سواء كانت إلكترونية أو وفق النموذج الورقي لإسقاط المساق.
2. أن يقع تقديم الطلب بعد فترة السحب والإضافة وقبل الأسبوع الرابع عشر من الفصل الدراسي.
3. أن لا يقل عدد الساعات المعتمدة في ذات الفصل عن الحد الأدنى المسموح به.
4. إذا تم تقديم الطلب خلال الفترة المحددة في الفقرة (2)، يتعين على الطالب دفع الرسوم الكاملة للمساق.
5. الجهة المختصة بمراجعة الطلب وإبلاغ الطالب بالقرار النهائي هي قسم القبول والتسجيل.

ثانياً: الرسوم الدراسية البكالوريوس: البرامج غير المدفوعة:

هي المبلغ المالي الذي يتوجب على الطالب دفعه مقابل الالتحاق بالدراسة في الجامعة، والذي يغطي تكاليف الخدمات التي تقدمها الجامعة في برامجها الأكاديمية غير المدفوعة لمرحلة البكالوريوس (برنامج اللغة العربية وآدابها والدراسات الإسلامية).

الإجراءات العامة:

1. تخضع رسوم الخدمات الطلابية التي تقدمها الجامعة في البرامج غير المدفوعة للسياسة المالية العامة للجامعة في مجال الخدمات الطلابية.

2. تحتسب تكلفة كل خدمة من الخدمات الطلابية على حدة وذلك للفصل الدراسي / السنة الدراسية كل بحسب طبيعة الخدمة.
3. ترصد الذمة المالية للطالب / ة عن الخدمات الطلابية في بداية كل فصل دراسي أو عند طلب الخدمة بحسب طبيعة الخدمة المطلوبة.
4. تحديد الخدمة المطلوبة ومقدار رسومها يمكن من خلال دليل الطالب الإرشادي ومطويات برامج الجامعة.
5. تسديد رسوم الخدمة المطلوبة يتم عبر القنوات الإلكترونية المخصصة لذلك. (student portal).

• رسوم التسجيل:

1. رسوم التسجيل لأول مرة: 367.5 درهما.
- تاريخ الاستحقاق: عند التسجيل في الجامعة.
2. رسوم التسجيل الفصلية / السنوية: لا يوجد.
- رسوم الخدمات: نوع الخدمة ومقدار الرسوم وتاريخ الاستحقاق

رت	نوع الخدمة	مقدار الرسوم شاملة القيمة المضافة 5%	تاريخ الاستحقاق	ملاحظات
1.	المصادر الإلكترونية	210	بدء الفصل الدراسي الأول	
2.	النقل والمواصلات	بحسب المكان	بدء كل فصل دراسي	
3.	رسوم طلب مراجعة العلامات (تظلم)	105	عند الطلب	
4.	شهادة مصدقة - امريكون (بدل تالف - بدل فاقد)	367.5	عند الطلب	

5.	شهادة التخرج الأصلية (بدل تالف- بدل فاقد)	52.5	عند الطلب
6.	سجل دراسي رسمي	52.5	عند الطلب
7.	سجل دراسي غير رسمي	10.5	عند الطلب
8.	تغيير التخصص داخل الجامعة	52.5	عند الطلب
9.	بدل فاقد بطاقة جامعية	52.5	عند الطلب
10.	تعديل بيانات بطاقة جامعية	21	عند الطلب
11.	شهادة لمن يهمله الأمر	21	عند الطلب
12.	إيجار خزائن حديدية للفصل الواحد	52.5	عند الطلب
13.	بدل فاقد مفتاح خزائن حديدية	21	عند الطلب
14.	معادلة المواد للطلبة المنقولين جامعات أخرى	105	عند الطلب
15.	بدل تالف بطاقة جامعية	21	عند الطلب
16.	رسوم طلب إثبات طالب	21	عند الطلب
17.	رسوم كشف حساب طالب	21	عند الطلب
18.	رسوم ذمة مالية للطالب	21	عند الطلب
19.	خدمات تقنية المعلومات	لا يوجد رسوم	لا يوجد رسوم
20.	رسوم إيقاف القيد	لا يوجد	لا يوجد رسوم
21.	رسوم إعادة قيد	لا يوجد	لا يوجد رسوم
22.	رسوم إلغاء قيد	لا يوجد	لا يوجد رسوم
23.	رسوم إسقاط مساق / مساقات	لا يوجد	لا يوجد رسوم

نظام الإمتحانات:

تعقد الجامعة امتحانين أساسيين نهائيين خلال السنة الدراسية على النحو الآتي :

الأول: في نهاية الفصل الدراسي الأول، ويمتحن الطلبة في جميع المساقات الدراسية للفصل الأول.

الثاني: في نهاية الفصل الدراسي الثاني، ويمتحن الطلبة في جميع المساقات الدراسية للفصل الثاني.

وتكون هذه الامتحانات بإحدى صورتين :

- أ- امتحان تحريري: إجراء امتحان وركي وفق الآلية المتبعة في الجامعة.
- ب- امتحان إلكتروني: إجراء اختبار إلكتروني وفق الآلية التي تعتمدها لجنة الامتحان الإلكتروني.
- تصنيف أداء الطلاب:

لكل مساق درجة أعمال فصلية، تُقسّم كما هو مبين في الجدول الآتي:

20	الامتحان الأول والعروض
20	امتحان منتصف الفصل
20	التقرير والأنشطة
40	امتحان نهاية الفصل
100	مجموع درجة المساق

1. يوفر أستاذ المساق معيار لمنح العلامات في كل أداة من أدوات التقييم.
2. يُعلم أستاذ المساق الطلبة بدرجاتهم في كل أداة من أدوات التقييم عقب أداء التقييم.
3. تُرصد درجات الطالب من مجموع ما حصل عليه في أعمال الفصل والامتحان النهائي.
4. علامة النجاح في أي مساق ستون درجة (60) فأكثر، وتكون تقديرات النجاح على النحو الآتي:

النقاط المعيارية Grade	الرمز التقديري		مستوى الأداء	الدرجة Score
00.4	A	أ	ممتاز	من 90 إلى 100
5.3	+B	+ب	جيد جدًا مرتفع	من 85 إلى أقل من 90
00.3	B	ب	جيد جدًا	من 80 إلى أقل من 85
5.2	+C	+ج	جيد مرتفع	من 75 إلى أقل من 80
00.2	C	ج	جيد	من 70 إلى أقل من 75
50.1	+D	+د	مقبول	من 65 إلى أقل من 70
00.1	D	د	مقبول	من 60 إلى أقل من 65
00.0	F	ر	راسب	أقل من 60
00.0	FA	رغ	راسب	راسب بسبب الغياب

00.0	XF	ر. م	راسب	راسب بسبب مخالفة النظام
00.0	W	م		انسحاب

Excluded علامات المساقات التي لا تدخل في المعدل الفصلي والتراكمي			
I	ل	غير مكتمل	صاحب عذر*
P	ن	ناجح	متجاوز
T	ت	معادل أو محول من جامعة أخرى	تحويل
S	س	مساق استدراكي	تقوية
CX	خ ك	اختبار الكفاءة	تحديد المستوى

إجراءات الإمتحانات:

1. يصدر مدير الجامعة القرارات اللازمة فيما يتعلق بالامتحانات.
2. يشترط لدخول الطالب امتحان المساق أن يكون مستوفياً نسبة دوام لا تقل عن 70% من مجموع الساعات المخصصة للمساق. ويجوز لإدارة الجامعة في حالة الضرورة أن تسمح للطالب بدخول الامتحان إذا تقدّم بعذر مقبول.
3. لا يحق للطالب في التخصصات المدفوعة الأجر دخول الاختبار إلا بعد تسديد جميع الالتزامات المالية المستحقة عليه.
4. لا يدخل الطالب قاعة الامتحان بعد توزيع الأسئلة، وللجنة الامتحانات تقدير ذلك عند الضرورة.
5. لا يجوز للطالب أن يصطحب معه إلى قاعة الامتحان أي كتاب، أو وسيلة اتصال، أو ما له علاقة بالمساق، ما عدا ما تسمح به أنظمة الجامعة وما يعلن عنه للجميع، ويُعدّ ذلك مخالفة امتحانية توجب العقوبة.
6. يُحظر على الطالب التكلم في قاعة الامتحان، أو القيام بما يُخلّ بنظام الامتحان، ويُعدّ ذلك مخالفة توجب العقوبة.
7. لا يسمح للطالب بدخول قاعة الامتحان دون بطاقته الجامعية، أو ما يثبت شخصيته.
8. يُعدّ الطالب الذي يتخلف عن الامتحان النهائي غائباً، ويعطى صفراً في المساق الذي تخلف فيه

- عند حساب المعدل التراكمي، ولا يحق له الاحتفاظ بدرجة أعمال الفصل، إلا إذا قُبِلَ عذره.
9. تنظر لجنة الحالات الطلابية في الأعذار التي يتقدم بها الطلبة الذين تغيبوا عن الامتحان، وتُعطي رأيها بقبولها أو رفضها، بناءً على الوثائق المقدمة. وفي حال قبول العذر يُسمح للطلاب بالدخول إلى امتحان للطلبة أصحاب التقدير "غير مكتمل" في بداية الفصل الذي يليه في المساقات التي تغيب عنها، ويحتفظ في هذه الحالة بدرجة أعمال الفصل كما ذكر آنفاً، وإذا لم يستطع الطالب إزالة تقدير "غير مكتمل" خلال الفترة المحددة فيعتبر راسباً في المساق.
10. مدة كل امتحان نهائي ساعتان، ويراعى ملائمة الأسئلة لتوقيت الامتحان ونوعيته.
11. تُقدر درجة الامتحان في كل مساق من صفر (0) إلى (100) مئة درجة.

أحكام عامة:

1. لا يعدّ الطالب ناجحاً في المساق إلا إذا تقدم إلى الامتحان النهائي حتى وإن حصل في الأعمال الفصلية على درجة النجاح.
2. تعقد الجامعة امتحاناً نهائياً أساسياً في نهاية كل فصل دراسي مسجل به الطالب.

قبول الدراسات العليا:

معايير القبول في برامج الدراسات العليا:

يخضع كل المتقدمين لبرامج الدراسات العليا في جامعة الوصل إلى معايير الخدمة أدناه:

معايير القبول في البرنامج	البرنامج
<p>أولاً: معدل القبول :</p> <ul style="list-style-type: none">متوسط المعدل التراكمي في البكالوريوس (من 3.0 إلى 4.0).يُسجل ذوو متوسط المعدل التراكمي (من 2.5 إلى 2.99). قبول مشروطًا بتحقيق معدل*.يسجل ذوو متوسط المعدل التراكمي (من 2.0 إلى 2.49) قبولًا مشروطًا بمساقات استدرائية.** <p>ثانياً : اللغة الإنجليزية :</p> <ul style="list-style-type: none">الحصول على 450 في امتحان توفل (ITP أو ما يعادله أو 4.5 الأيلتس).أو الحصول على 80% في امتحان الكفاءة للغة الإنجليزية بجامعة الوصل .	<p>الماجستير في:</p> <ul style="list-style-type: none">-الدراسات الأدبية والنقدية.-الدراسات اللغوية.-الفقه وأصوله .
<p>أولاً: معدل القبول :</p> <ul style="list-style-type: none">متوسط المعدل التراكمي (من 3.0 إلى 4.0). <p>ثانياً : اللغة الإنجليزية :</p> <ul style="list-style-type: none">الحصول على 500 في امتحان توفل ((ITP أو ما يعادله أو 5.0 الأيلتس).أو الحصول على 85% في امتحان الكفاءة للغة الإنجليزية بجامعة الوصل .	<p>دكتوراه الفلسفة في :</p> <ul style="list-style-type: none">-الدراسات الأدبية والنقدية.-الدراسات اللسانية.-الفقه وأصوله .
<p>* يخضع القبول المشروط بتحقيق معدل في الماجستير إلى تسجيل (09 ساعات معتمدة) فقط في فترة لقبول المشروط، مع ضرورة تحقيق معدل تراكمي بين (3.0-4.0) وإلا يعرض للفصل.</p> <p>** يخضع القبول المشروط بمساقات استدرائية في الماجستير إلى تسجيل مساقات تخصصية، ولا يحتسب ضمن برنامج الدراسة.</p>	

إجراءات تفصيلية:

يبدأ التسجيل في السنة التمهيديّة بالدراسات العليا في أوائل النصف الثاني من شهر يوليو من كل عام جامعي، وينتهي قبيل انطلاق الدراسة بأسبوع واحد، ويجوز فتح التسجيل مع بداية الفصل الدراسي الثاني للتخصصات المتاحة حسب المقاعد الشاغرة، وذلك وفق الشروط الآتية:

شروط القبول في برامج الدراسات العليا:

أولاً: المتقدمون إلى برامج الماجستير:

1- الحصول على معدل تراكمي (3.00) من (4.00) على الأقل في البكالوريوس من جامعة معترف بها في الدولة.

2- شهادة امتحان الإمارات القياسي (English achieve-EmSAT) باللغة الإنجليزية (950) علامة، أو ما يعادلها من درجة (450) كحد أدنى في امتحان (التوفيل)، أو درجة (4.5) كحد أدنى في امتحان (الأيلتس الأكاديمي).

القبول المشروط لبرنامج الماجستير:

أ- في حال حصول الطالب على (2.5 - 2.99) في البكالوريوس، يسجل في ما لا يزيد عن (9) ساعات معتمدة من المساقات التي تدرس في برنامج الدراسات العليا، ويجب أن يحقق الطالب على الأقل معدلاً تراكمياً (3.00) من (4.00) أو ما يعادله، وإلا سيُعرض للقبول للفصل.

ب- في حال حصول الطالب على (2.0 - 2.49) يسجل في ما لا يزيد عن (9) ساعات معتمدة في الفصل الدراسي كمساقات استدرائية، ولا تحتسب هذه المقررات ضمن برنامج الدراسات العليا الذي يعد له. ويجب أن يحقق الطالب على الأقل معدلاً تراكمياً جيداً (3.00) من (4.00) أو ما يعادله في هذه المساقات، حتى يتمكن من القبول الكامل في الدراسات العليا وإلا سيُعرض لعدم القبول بشكل نهائي.

ت- في حال حصول الطالب على أقل من العلامة المطلوبة في امتحان اللغة الإنجليزية 950 أو ما يعادلها يقبل قبولاً مشروطاً ويعطى الطالب فصلاً دراسياً واحداً لتحقيق الدرجة المطلوبة ولا سيُعرض للقبول للفصل.

البرنامج	Emsat	IELTS	TOFFL
الماجستير	950	4.5	450

ج - في حال قبول الطالب قبولاً مشروطاً في أحد برامج الماجستير وأُخفق في تحقيق الشرط، يُعتبر الطالب مع نهاية الفصل الدراسي الأول من التحاقه بالبرنامج مفصلاً أكاديمياً من البرنامج، ولا يحق له الالتحاق من جديد بنفس البرنامج إلا بعد مرور فصل دراسي واحد على الأقل، وفي حال التحق الطالب مرة أخرى بنفس البرنامج الذي فُصل منه، يُمنع معادلة أي مساق قد درسه سابقاً في نفس البرنامج الذي فُصل منه.

ثانياً: المتقدمون إلى برامج الدكتوراه:

1. الحصول على معدل تراكمي (3.00 من 4.00) على الأقل في الماجستير من جامعة معترف بها في الدولة.

3. شهادة امتحان الإمارات القياسي (English achieve-EmSAT) باللغة الإنجليزية (1100) علامة، أو ما يعادلها من درجة (500) كحد أدنى في امتحان (توفل)، أو درجة (5.0) كحد أدنى في امتحان (الإيلتس الأكاديمي).

4. اجتياز المقابلة العلمية التي تجري في الجامعة بهذا الخصوص.

5. اجتياز الامتحان التحريري المعد لذلك.

القبول المشروط لبرامج الدكتوراة:

يمنح الطالب في برامج الدكتوراة قبولاً مشروطاً في الحالات التالية:

1- في حال حصول الطالب على علامة أقل من 1100 في امسات اللغة الإنجليزية او ما يعادلها بحسب الجدول ادناه يقبل قبولاً مشروطاً ويعطى الطالب فصلاً دراسياً واحداً لتحقيق الدرجة المطلوبة والا سيكون عرضة للفصل.

البرنامج	Emsat	IELTS	TOFFL
دكتوراه	1100	5.00	500

2- في حال قبول الطالب قبولاً مشروطاً في أحد برامج الدكتوراة وأخفق في تحقيق الشرط، يُعتبر الطالب مع نهاية الفصل الدراسي الأول من التحاقه بالبرنامج مفصلاً أكاديمياً من البرنامج، ولا يحق له الالتحاق من جديد بنفس البرنامج إلا بعد مرور فصل دراسي واحد على الأقل، وفي حال التحق الطالب مرة أخرى بنفس البرنامج الذي فُصل منه، يُمنع معادلة أي مساق قد درسه سابقاً في نفس البرنامج الذي فُصل منه.

الوثائق المطلوبة من المتقدم لبرامج الدراسات العليا:

1- شهادة لا مانع من الدراسة من قبل هيئة الخدمة الوطنية والاحتياطية (للطلبة المواطنين).

2- نسخة مصدقة من سجل الدراسي والشهادة العلمية السابقة.

3- **إفادة بنظام الدرجات من (4.00 نقاط) لآخر مؤهل علمي (لخريجي الجامعة التي تعمل بالنظام المؤي).**

4- صورة من جواز السفر ساري المفعول بالإضافة إلى رقم الإضبارة والرقم الموحد للمواطنين.

5- صورة عن خلاصة لمواطني دولة الإمارات العربية المتحدة كاملة.

6- صورة عن بطاقة الهوية الوطنية لدولة الإمارات العربية المتحدة.

7- صورة من شهادة الميلاد.

8- صورة من جواز سفر الأم.

9- شهادة حسن سيرة وسلوك أصلية وسارية المفعول صادرة من جهة رسمية ولم يمض عليها **أكثر من ثلاثة أشهر**.

10- شهادة خلو من الأمراض (شهادة الفحص الطبي) أصلية وسارية المفعول، صادرة من جهة رسمية ولم يمض عليها أكثر من ثلاثة أشهر- يؤخذ النموذج من قسم القبول والتسجيل بالجامعة.

11- تقديم شهادة سارية لاختبار (EMSAT أو TOFEL أو IELTS).

12- أربع صور شخصية حديثة قياس (4×3)، ويكتب الاسم الثلاثي خلف كل صورة.

13- صورة من الإقامة سارية المفعول (**لا يُسجل** المتقدم إذا تبقى على انتهاء الإقامة **ثلاثة أشهر**) (طلبة الجاليات العربية والإسلامية).

إجراءات القبول:

تتولى عمادة الدراسات العليا قبول الطلبة وتسجيلهم، ويتم ذلك وفق ما يأتي:

1- يتم إعلان موعد بداية التسجيل عبر موقع الجامعة الإلكتروني www.alwasl.ac.ae

2- يقوم الراغبون في التسجيل بإدخال بياناتهم، وتحميل المستندات المطلوبة في الموقع .

يصدر مدير الجامعة قراراً بأسماء المقبولين وفق المعايير على موقع الجامعة

الوثائق المطلوبة من المتقدم لبرامج الدراسات العليا:

14- شهادة لا مانع من الدراسة من قبل هيئة الخدمة الوطنية والاحتياطية (للطلبة المواطنين).

15- نسخة مصدقة من سجل الدراسي والشهادة العلمية السابقة.

16- **إفادة بنظام الدرجات من (4.00 نقاط) لآخر مؤهل علمي (لخريجي الجامعة التي تعمل بالنظام المئوي).**

17- صورة من جواز السفر ساري المفعول بالإضافة إلى رقم الإضبارة والرقم الموحد للمواطنين.

18- صورة عن خلاصة لمواطني دولة الإمارات العربية المتحدة كاملة.

19- صورة عن بطاقة الهوية الوطنية لدولة الإمارات العربية المتحدة.

20- صورة من شهادة الميلاد.

21- صورة من جواز سفر الأم.

22- شهادة حسن سيرة وسلوك أصلية وسارية المفعول صادرة من جهة رسمية ولم يمض عليها **أكثر من ثلاثة أشهر**.

23- شهادة خلو من الأمراض (شهادة الفحص الطبي) أصلية وسارية المفعول، صادرة من جهة رسمية ولم يمض عليها أكثر من ثلاثة أشهر- يؤخذ النموذج من قسم القبول والتسجيل بالجامعة.

24- تقديم شهادة سارية لاختبار (EMSAT أو TOFEL أو IELTS).

25- أربع صور شخصية حديثة قياس (4×3)، ويكتب الاسم الثلاثي خلف كل صورة.

26- صورة من الإقامة سارية المفعول (لا يُسجل المتقدم إذا تبقى على انتهاء الإقامة ثلاثة أشهر) (طلبة الجاليات العربية والإسلامية).

شروط قبول الطلبة المحولين من جامعات أخرى إلى برامج الدراسات العليا:

1. قبول الطلبة المنتقلين أو المحولين من جامعات معترف بها من وزارة التربية والتعليم في الإمارات، أو مؤسسات التعليم العالي المعترف بها من خارج الدولة.
2. حصول الطالب على القبول الكامل من الجامعة المحول منها.
3. تقديم شهادة سارية لاختبار (EMSAT أو TOFEL أو IELTS)، أو افادة امتحان الكفاءة بجامعة الوصل.
4. يقبل الطالب الذي لا يقل معدله التراكمي عن (3.0 من 4.0) أو ما يعادله.
5. معادلة الساعات المعتمدة في برنامج الماجستير بحد أقصى لا يتجاوز (25 %) من إجمالي الساعات المعتمدة.
6. معادلة المساقات الخاصة ببرنامج الدراسات العليا بمساقات ذات صلة بالتخصص والحاصل فيها الطالب على تقدير (3.0 من 4.0) على الأقل.
7. لا تحتسب ساعات معتمدة للمساقات الخاصة بمشاريع التخرج أو الرسائل.

الرسوم الجامعية / الدراسات العليا (الماجستير والدكتوراه):

1. رسوم الساعات المعتمدة: هي المبلغ المالي الذي يتوجب على الطالب دفعه مقابل الالتحاق بالدراسة في الجامعة، والذي يغطي تكاليف العملية التعليمية في برامج الدراسات العليا (الماجستير والدكتوراه) في الجامعة.
2. ساعات التمهيدي والرسالة لطلبة الدراسات العليا ينبغي أن تكون على النظام وفق التوزيع الآتي:

✓ **الماجستير:**

- مساقات التمهيدي ثلاث ساعات x 8 مساقات = 24 ساعة معتمدة.
- مساق الرسالة في الماجستير 9 ساعات x 2 فصلين = 18 ساعة معتمدة.
- المجموع = 42 ساعة معتمدة

2 years						Categ.
Spring	Fall	Spring	Fall	Spring	Fall	الفصل الدراسي
9	9	9	9	12	12	عدد الساعات المعتمدة
1190	1190	1190	1190	1190	1190	سعر الساعة المعتمدة
q	z	n	s	x	y	عدد الساعات التي سجلها الطالب

✓ دكتوراه الفلسفة:

- مساقات التمهيدي ثلاث ساعات × 8 مساقات = 24 ساعة معتمدة
- مساق الرسالة في الدكتوراه 8 ساعات × 4 فصول = 32 ساعة معتمدة.
- المجموع = 56 ساعة معتمدة.

Extra to be approved by PGS		3 years						Categ.
Spring	Fall	Spring	Fall	Spring	Fall	Spring	Fall	الفصل الدراسي
8	8	8	8	8	8	12	12	عدد الساعات المعتمدة
1607	1607	1607	1607	1607	1607	1607	1607	سعر الساعة المعتمدة
r	t	q	z	n	s	x	Y	عدد الساعات التي سجلها الطالب

الإجراءات:

1. تسجل ذمة مالية على الطالب بعدد الساعات الإجمالي؛ أي بحسب عدد الساعات التي يسجلها في الفصل الدراسي.
2. الحد الأدنى لمرحلة الماجستير سنتان والحد الأعلى أربع سنوات. والحد الأدنى لمرحلة الدكتوراه ثلاث سنوات والحد الأعلى ست سنوات. ويكون هناك رسوم - مدة إعادة القيد أو استمرارية التسجيل علماً بأن التمديد بحد أقصى فصلين دراسيين.
3. لا تسجل الرسالة إلا بعد تسديد رسوم السنة التمهيديّة، ولا تناقش الرسالة إلا بعد تسديد كامل الرسوم. ويرتبط الانتقال للمرحلة التالية بتسديد كامل الرسوم.
4. لا يسمح للطالب بالمناقشة إلا بتوقيع عميد الدراسات العليا ومدير القبول والتسجيل والمدير المالي على نموذج استكمال الرسوم المقررة والمتطلبات الأكاديمية.
5. تتوقف الإجراءات المتعلقة بإيقاف القيد أو استمرارية التسجيل أو الانسحاب من البرنامج على تصفية الرسوم الدراسية المستحقة على الطالب.

• رسوم التسجيل:

1. رسوم التسجيل لأول مرة: 157.5 درهم.

- تاريخ الاستحقاق: عند التسجيل في الجامعة.

2. رسوم التسجيل الفصلية/ السنوية: لا يوجد

• تاريخ الاستحقاق: لا يوجد

• رسوم الساعة المعتمدة:

1. رسوم الساعة المعتمدة في البرنامج لأول مرة:

- برنامج الماجستير: 1190 درهم إماراتي.

- برنامج الدكتوراه: 1607 درهم إماراتي.

- تاريخ الاستحقاق:

✓ يمكن للطالب أن يدفع الرسوم الدراسية بحسب عدد الساعات المعتمدة التي يسجلها في الفصل الواحد؛ مقسطة على قسطين وفق الآتي:

الدفعة الأولى: أن يدفع الطالب ما قيمته 50% من قيمة الساعات المعتمدة التي سجلها في ذلك الفصل عند التسجيل في بداية فصل دراسي.

الدفعة الثانية: أن يدفع الطالب ما قيمته 50% من قيمة الساعات المعتمدة التي سجلها في ذلك الفصل قبل نهاية الأسبوع الرابع عشر من الفصل الدراسي الذي سجل فيه.

• **الإجراءات المترتبة على عدم الالتزام بتاريخ الاستحقاق:**

1. يتم اشعار الطالب إلكترونياً قبل تاريخ الاستحقاق الأول مرتين بتاريخ الاستحقاق والإجراءات الإدارية

والأكاديمية المترتبة على عدم الالتزام به.

2. يتم اشعار الطالب إلكترونياً قبل تاريخ الاستحقاق الثاني مرتين بتاريخ الاستحقاق والإجراءات الإدارية

والأكاديمية المترتبة على عدم الالتزام به.

✓ لا ينتقل الطالب للفصل الدراسي التالي حتى يسدد ما ترتب في ذمته المالية في كل فصل.

✓ على الطالب الذي أنهى السنة التمهيديّة أن يباشر بتسجيل "الرسالة" قبل نهاية الأسبوع الرابع من الفصل الدراسي.

✓ يترتب على الطالب الذي لم يسجل "الرسالة" -لأي سبب كان- في الفترة المحددة في الفقرة السابقة ما يلي:

• أن يوقف قيده لذاك الفصل ضمن الفترة المسموح بها إيقاف القيد وفق التقويم الجامعي، وذلك بما لا يزيد عن فصلين دراسيين بعد موافقة عمادة الدراسات العليا.

• إذا لم يوقف الطالب قيده وفق ما هو مذكور في الفقرة السابقة تحتسب عليه رسوم فصل دراسي كامل لفترة كتابة الرسالة⁽³⁾.

✓ إذا كان الطالب في مرحلة كتابة الرسالة/ الأطروحة، فتطبق عليه ذات النظم المتعلقة بدفع الرسوم للطالب في

⁽³⁾ رسوم الفصل الدراسي لكتابة الرسالة: للماجستير: رسوم 9 ساعات معتمدة. للدكتوراه: رسوم 8 ساعات معتمدة.

السنة التمهيدية، ويعالج تعثره بالدفع بوقف التعاملات الأكاديمية معه - جلسات الإشراف. تسجيل رسالة. تشكيل لجنة مناقشة. المناقشة أو أية خدمات جامعية - لحين السداد.

✓ إذا انسحب الطالب من مساق أو أكثر - بحيث لا يقل عن الحد الأدنى المسموح به للساعات المعتمدة في الفصل وضمن فترة السحب والإضافة المنصوص عليها في دليل الطالب- فإن رصيد الساعات المعتمدة التي انسحب منها تدور للفصل الذي يليه.

✓ إذا أسقط الطالب مساقاً أو أكثر - بحيث لا يقل عن الحد الأدنى المسموح به للساعات المعتمدة في الفصل وضمن فترة الإسقاط المنصوص عليها في دليل الطالب⁽⁴⁾ - فإنه يتعين على الطالب دفع الرسوم الكاملة للمساق.

1. رسوم الساعة المعتمدة في البرنامج لإعادة المساق: تترتب ذمة مالية إضافية على الطالب الراسب في مساق أو أكثر استناداً إلى قيمة الساعة المعتمدة في فترة إعادته.

• تاريخ الاستحقاق: يخضع تسديد الرسوم إعادة المساق لمجموع الساعات المعتمدة في الفصل المسجلة فيه وتؤدي ضمن المجموع على دفعتين كما هو مبين في فقرة الاستحقاق السابقة.

2. رسوم الساعة الاستدراكية لبرامج الدراسات العليا:

• مقدارها: تترتب ذمة مالية إضافية على الطالب الذي يدرس مساقات استدراكية بحسب سعر الساعة المقررة من إدارة الجامعة.

• تاريخ الاستحقاق: تخضع لذات تاريخ استحقاق الرسوم الساعات المعتمدة وآليته.

• رسوم الخدمات: نوع الخدمة ومقدار الرسوم وتاريخ الاستحقاق

ن	ت	نوع الخدمة	مقدار الرسوم شاملة القيمة المضافة 5%	تاريخ الاستحقاق	ملاحظات
1.		رسوم طلب مراجعة العلامات (تظلم)	105	عند الطلب	
2.		شهادة مصدقة - امريكون (بدل تالف - بدل فاقد)	367.5	عند الطلب	
3.		شهادة التخرج الأصلية (بدل تالف- بدل فاقد)	52.5	عند الطلب	
4.		سجل دراسي رسمي	52.5	عند الطلب	
5.		سجل دراسي غير رسمي	10.5	عند الطلب	
6.		بدل فاقد بطاقة جامعية	52.5	عند الطلب	

حددت الفقرة الثانية من إجراءات السياسة المالية المتعلقة بإسقاط المساقات على أن المدة المسموح بها لإسقاط المساقات هي من بعد أسبوع⁽⁴⁾ السحب والإضافة وقبل نهاية الأسبوع الثاني عشر من كل فصل دراسي وأما الفصل الصيفي فقبل نهاية الأسبوع الرابع من الفصل.

7.	تعديل بيانات بطاقة جامعية	21	عند الطلب
8.	شهادة لمن يهمله الأمر	21	عند الطلب
9.	إيجار خزائن حديدية للفصل الواحد	52.5	عند الطلب
10.	بدل فاقد مفتاح خزائن حديدية	21	عند الطلب
11.	معادلة المواد للطلبة المنقولين جامعات أخرى	105	عند الطلب
12.	بدل تالف بطاقة جامعية	21	عند الطلب
13.	رسوم طلب إثبات طالب	21	عند الطلب
14.	رسوم كشف حساب طالب	21	عند الطلب
15.	رسوم ذمة مالية للطالب	21	عند الطلب
16.	خدمات تقنية المعلومات	لا يوجد رسوم	لا يوجد رسوم
17.	رسوم تمديد فصل دراسي	- الدكتوراه: بدل 8 ساعات - الماجستير: بدل 9 ساعات	عند الموافقة على الطلب
18.	رسوم إيقاف القيد	لا يوجد	لا يوجد رسوم
19.	رسوم إعادة قيد	1000 درهم	عند الطلب
20.	رسوم إلغاء قيد	لا يوجد	لا يوجد رسوم
21.	رسوم طلب إسقاط مساق/ مساقات	لا يوجد	لا يوجد رسوم

السياسة المالية المتعلقة بإسقاط مساق (الدراسات العليا/ الماجستير والدكتوراه):

الإجراءات:

1. يقوم الطالب بتقديم طلب رسمي عبر القنوات المخصصة من قبل الجامعة سواء كانت إلكترونية أو وفق النموذج الورقي لإسقاط المساق.
2. أن يقع تقديم الطلب بعد فترة السحب والإضافة وقبل الأسبوع الثاني عشر من الفصل الدراسي.
3. ألا يقل عدد الساعات المعتمدة في ذات الفصل عن الحد الأدنى المسموح به.
4. إذا تم تقديم الطلب خلال الفترة المحددة في الفقرة (2)، يتعين على الطالب دفع الرسوم الكاملة للمساق.

5. الجهة المختصة بمراجعة الطلب وإبلاغ الطالب بالقرار النهائي هي قسم القبول والتسجيل.

منحة دراسة الماجستير

هي منحة دراسية خاصة تقدمها الجامعة لطلبة البكالوريوس الحاصلين على تقدير "ممتاز" الراغبين في متابعة دراساتهم العليا (الماجستير) في الجامعة. وتتمثل في خصم بنسبة 25% من الرسوم الدراسية للسنة التمهيدية في برامج الماجستير، بهدف دعم المتفوقين أكاديميًا وتشجيعهم على مواصلة تعليمهم العالي.

1. شروط الأهلية:

- أن يكون المتقدم حاصلًا على درجة البكالوريوس من جامعة الوصل بتقدير نهائي "ممتاز"
- أن يسجل المتقدم في برنامج الماجستير المعتمد لدى جامعة الوصل.

2. نسبة الخصم:

- يتم منح خصم بنسبة 25% من إجمالي رسوم السنة التمهيدية في برامج الماجستير للطلبة المؤهلين.

3. مدة الاستفادة:

- يمنح الخصم خلال السنة التمهيدية في برامج الماجستير، وفي حال رسوب الطالب في المساق يتحمل رسوم إعادة دراسة هذا المساق كاملة.

4. إجراءات التقديم:

- يقدم الطالب طلبًا للحصول على المنحة إلى إدارة القبول والتسجيل بالجامعة، مع إرفاق المستندات اللازمة التي تثبت أحقيته (مثل شهادة البكالوريوس وتقدير ممتاز).

5. مراجعة وتأكد المنحة:

- يتم مراجعة الطلبات واعتماد المنحة من قبل لجنة مختصة في الجامعة وتحت إشراف عمادة الدراسات العليا، ويتم إخطار الطالب بقرار اللجنة حول أهليته.

6. استمرارية المنحة:

- للحفاظ على المنحة، يجب على الطالب الالتزام بالمعايير الأكاديمية والسياسات المتعلقة بالحضور والانضباط التي تحددها الجامعة.

النزاهة الأكاديمية

تعمل جامعة الوصل على أن يكون المنتج البحثي للمنتسبين إليها والناشرين في أوعيتها البحثية، والمشاركين في المؤتمرات التي تنظمها منتجًا أصليًا، خاليًا من الانتحال العلمي، وبه أقل نسبة اقتباس؛ وذلك بهدف ضمان أعلى نسبة أصالة للمنتج البحثي المقدم في أروقتها أو المنشور في أوعيتها البحثية؛ تحقيقًا لرؤية الجامعة ورسالتها.

وتتبع الجامعة في تحقيق ذلك الإجراءات التالية:

1- تضبط لائحة فحص النشاط العلمي في جامعة الوصل مفاهيم المصطلحات المستخدمة في الجامعة لتحقيق السياسة.

2- تضبط لائحة فحص النشاط العلمي في جامعة الوصل الإجراءات اللازمة حسب كل فئة من فئات مجال التطبيق.

3- ولضمان تحقيق النزاهة البحثية فإن الجامعة :

أ- تقدم إرشادات دورية توعوية للطلبة بخصوص عواقب الانتحال العلمي ، وتوصي الطلبة بضرورة الاعتماد على النفس وإظهار روح الابتكار.

ب- تنشر لائحة فحص النشاط العلمي ودليل أخلاقيات البحث العلمي، ووثيقة الملكية الفكرية على موقع الجامعة، وتعرف الطلبة بها بداية كل عام دراسي.

ج- توفر برامج إلكترونية متخصصة للكشف عن حالات الانتحال العلمي، إضافة إلى برامج كشف نسبة الاقتباس.

**يتم تحويل الطلبة المخالفين للنزاهة الأكاديمية إلى مجالس التأديب للتحقيق وتطبيق قواعد سلوك الطلبة، وقواعد التظلم المدرجة في لوائح هذه المجالس.
تعريف الانتحال العلمي:

طبقاً للقواعد العامة التي تحكم حقوق التأليف، والبحث العلمي، وبراءة الاختراع، يتعين أن تحدد الجهات المعنية بالجامعة صلاحيات واسعة لحماية الحقوق العلمية، وعليه تتخذ الإجراءات الآتية:

1. يعدُّ سارقاً للبحث العلمي كل مَنْ أخذ بحثاً علمياً كاملاً، أو جزئياً دون الإحالة على صاحب البحث الأصيل.

2. يعدُّ منتحلاً للبحث العلمي كل مَنْ يستكتب غيره؛ لإنجاز بحث علمي صريح، بمقابل أو دون مقابل.

يحال كل من ثبت في حقه المخالفة السابقة للجنة السلوك التي تقرر واحدة من العقوبات المقررة، ويجوز له التظلم حسب سياسة التظلم والاستئناف.

المخالفات الإمتحانية:

• يُشكل مجلس للمخالفات الإمتحانية بقرار من نائب مدير الجامعة للشؤون الأكاديمية للنظر في المخالفات الطلابية الإمتحانية.

• تكون آلية عمل مجلس المخالفات الإمتحانية بتبليغ الطالب الذي قام بالغش في الامتحان بضرورة الحضور لإجراء التحقيق مَعَهُ، فإن لم يستجب للتبليغ تقوم اللجنة باتخاذ قرار العقوبة غيابياً.

• على الطالب التقيد بجمع أنظمة الامتحانات الجامعية وتعليماتها، ويعد الإخلال بأي منها مخالفة

امتحانية تُعَرَّض على مجلس المخالفات الامتحانية لاقتراح العقوبة المناسبة لتلك المخالفة ثم رَفَعَهَا إلى نائب مدير الجامعة للشؤون الأكاديمية لاتخاذ القرار النهائي بشأنها بموافقة مدير الجامعة.

• يحق لرئيس القاعة الامتحانية أن يقوم بما يأتي:

1. تفتيش الطالب، أو الأمر بتفتيشه إذا اشتبه في حيازته على وسيلة غش لها علاقة بالمساق الذي يمتحن فيه، ويستعان بالمراقبات أو العاملات في الجامعة في حالة الشك بإحدى الطالبات.
2. إخراج الطالب من قاعة الامتحان في حالة المخالفة الامتحانية. ويمكن للطالب أن يحتفظ ببطاقته الجامعية إلى حين اتخاذ القرار بحقه.

• ويقصد بالمخالفات الامتحانية ما يأتي:

3. العثور مع الطالب في قاعة الامتحان على ما له علاقة بالمساق الذي يمتحن فيه، سواء استفاد منه أم لم يستفد.
4. استعمال الطالب أي وسيلة اتصال للغش.
5. استبدال دفتر الطالب بدفتر طالب آخر.

يعاقب على ما سبق ذكره بمصادرة وسيلة الغش من الطالب مباشرةً ويعاقب بما يأتي:

6. إذا حصلت المخالفة الامتحانية في امتحان السعي، يحرم الطالب من متابعة الامتحان، ويمنح درجة الصفر في المساق، ولا تحتسب له درجة أعمال الفصل في المساق نفسه.
7. إذا حصلت المخالفة الامتحانية في امتحان المنتصف، يحرم الطالب من متابعة الامتحان، ويمنح درجة الصفر في مساقات الفصل، ولا تحتسب له درجة أعمال الفصل كلها، ويفصل من الجامعة فصلاً واحداً تأديبياً.
8. إذا حصلت المخالفة الامتحانية في امتحان نهاية الفصل، يحرم الطالب من متابعة الامتحان، ويمنح درجة الصفر في مساقات الفصل، ولا تحتسب له درجة أعمال الفصل كلها، ويفصل من الجامعة فصلاً واحداً تأديبياً.

9. التكلم مع غيره في قاعة الامتحان بقصد الغش. محاولة النقل من زميل آخر. يعاقب على هاتين المخالفتين الأخيرتين بالحرمان من متابعة الامتحان، ويمنح درجة الصفر في المساق، ولا تحتسب له درجة أعمال الفصل في المساق نفسه.

10. إثارة الشغب والإخلال بحسن سير الامتحان، وعدم الاستجابة لتنبيه المراقبين. يعاقب في هذه الحالة بتوجيه الإنذار، وفي حال عدم الالتزام يُحرم من متابعة الامتحان ويعطى درجة الصفر في المساق، ولا يحتفظ له بدرجة أعمال الفصل في المساق نفسه.

11. عدم الامتثال لطلب رئيس القاعة بالخروج، أو الامتناع عن تسليم الورقة الامتحانية أو بطاقته الجامعية، أو وسيلة الغش. يعاقب على ذلك بمنحه درجة الصفر في المساق، ولا تحتسب له درجة أعمال الفصل في المساق نفسه.

12. يرفع رئيس القاعة الامتحانية في جميع الحالات السابقة تقريرًا إلى رئيس لجنة الامتحانات، وهو الذي يعرضه على مجلس المخالفات الامتحانية ليقتراح العقوبة المناسبة، وبحسب دليل الطالب الإرشادي يرفع بعد ذلك إلى نائب مدير الجامعة للشؤون الأكاديمية ومنه إلى مدير الجامعة لاعتماد القرار النهائي.

13. وفي الحالات السابقة التي يعاقب فيها الطالب بحرمانه من متابعة الامتحانات، يسجل ذلك في ملفه، ويُحرم من وثيقة حسن السيرة والسلوك.

14. يُحرم الطالب المفصول فصلاً تأديبياً من المزايا التي تقدمها الكلية مدة فصله، وللمجلس زيادة هذه المدة بحسب الحالة.

• عقوبة انتحال الشخصية:

في حال انتحال طالب شخصية طالب آخر وأدى الامتحان بدلاً عنه، يعاقب الطالبان بالفصل النهائي من الجامعة، وفي حال كان الشخص الذي دخل القاعة من غير طلبة الجامعة فإنه يُحال إلى الجهات المختصة.

• وإذا تكررت من الطالب أية مخالفة امتحانية صدرت بموجبها عقوبة في حقه يُلغى قيده، ويُفصل من الجامعة فصلاً تأديبياً نهائياً. باستثناء المخالفات التي تستوجب التنبيه الشفوي أو الكتابي أو الإنذار، فإنها تُشدد بالفصل التأديبي للفصل الدراسي الذي وقعت المخالفة فيه، وفي حال التكرار

يُفصل فصلاً تأديبياً نهائياً.

التظلم والإستئناف

التظلم: هو طلب يرفعه الطالب بدعوى التضرر من قرار أو عقوبة تم اتخاذها بحقه، وهو يرى عدم استحقاقه لها.

الالتماس: هو طلب يرفعه الطالب بدعوى عدم تطبيق مثالي للوائح والسياسات والإجراءات الجامعية، أو طلب استثنائه من تطبيقها لظروف يذكرها في الطلب.

لجنة الحالات الطلابية: لجنة تصدر بقرار من عميد شؤون الطلبة، وترفع تقاريرها له، ويكون عملها مقتصرًا على النظر في التظلمات والالتماسات الأكاديمية وغير الأكاديمية المقدمة من جميع طلبة الجامعة بغية النظر، أو التصديق أو إعادة النظر في العقوبة الصادرة بحق الطالب والبت فيها، وفي كل طلب لم يرد له نص في أدلة الجامعة.

الإجراءات

آلية عمل اللجنة:

- 1- تنعقد اللجنة كلما دعت الحجة لانعقادها بناء على الطلبات المقدمة لها.
- 2- تدرس اللجنة الطلبات المقدمة إليها من خلال اجتماعات دورية يحددها رئيس اللجنة، وتكون قراراتها بأغلبية الأعضاء.
- 3- ترفع قراراتها لعميد شؤون الطلبة؛ لأخذ الموافقات الإدارية اللازمة.
- 4- يجوز للجنة استدعاء أي شخص للمثول أمامها للتحقيق في المسائل المطروحة عليها.
- 5- تعتبر قرارات اللجنة إلزامية بعد التصديق عليها من إدارة الجامعة، ولا يجوز الاستئناف عليها.

ويمكن للطلبة التظلم أو الاستئناف على واحد من المور التالية:

أولاً: التظلم على درجات الاختبار

1. يتواصل الطالب مع أستاذ المساق / القسم العلمي للتأكد من درجاته في المساق، وعدم حدوث خلل
2. في حال إصراره على حدوث خلل ما، يرفع الطالب خطاباً خطياً إلى قسم القبول والتسجيل بعد دفع الرسوم المقررة، في موعد أقصاه أسبوع عمل من إعلان النتيجة.
3. يرفع قسم القبول والتسجيل الطلب إلى القسم العلمي، والذي يرفعه إلى أستاذ المساق لطلب التوضيح حول صحة درجة الطالب النهائية.

4. في حال تمسك الطالب بقناعته بأن هناك خطأ في درجته، وأنه يستحق بناء على إجابته أكثر من الدرجة المكتوبة في سجله، فإنه يرفع تظلمه كتابة لرئيس القسم العلمي المعني، وذلك لإعادة تصحيح الورقة بناء على نموذج الإجابة المعتمد من أستاذ المساق.
5. تشكل لجنة من ثلاثة أساتذة بترشيح من رئيس القسم العلمي، وبقرار من عميد الكلية لمراجعة الدرجة وترفع توصياتها للعميد، على أن تكون اللجنة وعملها في سرية تامة.
6. يقوم العميد برفع التوصية إلى لجنة تعديل الدرجات النهائية في الجامعة خلال أسبوعين من استلامه التظلم من الطالب ويكون قرار اللجنة نهائيًا.
7. تراجع لجنة تعديل الدرجات النهائية الحالات المعروضة عليها وتزود القبول والتسجيل بقرارها في موعد أقصاه نهاية الأسبوع الثالث من إعلان النتائج.

ثانيا: التظلم على القرارات الإدارية والتأديبية.

1. على الطالب تقديم طلب التظلم أو الالتماس خطيًا مشفوعًا بالوثائق اللازمة إلى الكلية التي يتبعها.
2. يمكن للطالب أو من ينوب عنه تقديم الطلب خلال أسبوع من استحقاق القرار، ويسقط حق الطالب بعد ذلك.
3. تقوم الكلية بدراسة التظلم أو الالتماس المقدم من الطالب ورفع التوصيات بشأنه إلى لجنة الحالات الطلابية.
4. يمكن للطالب تقديم الالتماس أو التظلم لمكتب عميد شؤون الطلبة في الحالات التي تخرج عن إطار صلاحيات ومسؤوليات الكليات.
5. تبت اللجنة خلال أسبوعي عمل في التظلمات والالتماسات المرفوعة إليها.
6. يتم رفع القرار لعميد شؤون الطلبة لاستصدار الموافقات الإدارية اللازمة.

مركز مصادر التعلم

1/2 خدمات مركز مصادر التعلم (المكتبة):

يقدم المركز عددًا متنوعًا من الخدمات التي تدعم العملية التعليمية، وتعزز من المهارات البحثية والعلمية لمنتسبي الجامعة، وهذه الخدمات هي:

1. خدمة الاطلاع الداخلي:

يقدم مركز مصادر التعلم (المكتبة) خدمة الاطلاع على مصادر المعلومات المتوفرة داخل المركز بقاعة المطالعة، سواء كانت مصادر مطبوعة موجودة بالمركز، أو استرجاع المعلومات من قواعد البيانات المتوفرة بالمركز.

مواعيد عمل مركز مصادر التعلم (المكتبة):

يقدم المركز خدماته للمنتسبين للجامعة خلال خمسة أيام في الأسبوع كما هو موضح في الجدول الآتي:

الأيام	من	إلى
الإثنين إلى الخميس	6:30 صباحًا	8 مساءً
الجمعة	7 صباحًا	1 ظهرًا

مواعيد العمل في الإجازة الصيفية:

الأيام	من	إلى
الإثنين إلى الخميس	8 صباحًا	4 مساءً
الجمعة	9 صباحًا	1 ظهرًا

2. خدمة الإعارة:

يوفر مركز مصادر التعلم (المكتبة) خدمة الإعارة لجميع أعضاء الهيئة التدريسية والإدارية وجميع طلبة الدراسات العليا والبيكالوريوس. وتخضع عملية الإعارة لعدد من الضوابط والقواعد الحاكمة والمنظمة لها على النحو الآتي:

- يحق لعضو هيئة التدريس والموظفين استعارة 20 كتابا في المرة الواحدة لمدة شهر قابلة للتجديد لمدة شهر آخر.
- يحق لطلبة الدراسات العليا استعارة 20 كتاب في المرة الواحدة لمدة شهر قابلة للتجديد لمدة شهر آخر.
- يحق لطلبة البكالوريوس استعارة 7 كتب لمدة أسبوعين قابلة للتجديد لمدة أسبوعين آخرين.
- إذا انقضت مدة الإعارة من دون أن يعيد المستعير ما بعهدته في ميعاد الإرجاع، يرسل له إخطار لإعادة الكتب خلال أسبوع، وتحسب غرامة على كل يوم تأخير.
- في حالة ضياع الكتاب من قبل المستفيد يتم فرض غرامة على المستفيد تقدرها إدارة المكتبة على حسب نوع الكتاب، ويُحرم الطالب من استعارة الكتب خلال فصل دراسي واحد.
- في حالة تكرار المستعير فقد أو إتلاف ما بحوزته للمكتبة أكثر من مرة واحدة خلال العام الدراسي الواحد تضاعف عليه الغرامة.
- يجب استرداد الكتب المعارة للطلاب حتمًا قبل نهاية العام الدراسي بأسبوعين على الأقل.
- لا يستطيع الطلبة استعارة المواد الآتية:
 - الموسوعات والمراجع.
 - الدوريات.
 - الرسائل الجامعية.
 - الكتب الدراسية الخاصة بالمساقات، التي يوصي أعضاء هيئة التدريس بعدم إعارتها.

- لا يتم إخلاء طرف الطلبة أو أعضاء هيئة التدريس إلا بعد التأكد من إرجاعهم لجميع الكتب، أو دفع الغرامات المستحقة.

3. خدمات الخلوات الدراسية:

يتوفر بالمركز عدد 8 خلوات دراسية، يستطيع الطلبة استخدامها للدراسة، وهي تهيئ للطلاب الجو الملائم للدراسة.

4. خدمات التصوير:

خدمة التصوير الرقمي متاحة للجميع، حيث يستطيع الاستفادة تصوير المواد بجهاز الماسح الضوئي، ويتم إرسالها إلى البريد الإلكتروني للمستفيد، وذلك دون الحاجة إلى الطباعة الورقية، وما يتم نسخة هو ما نسبته 10% من المادة، بما لا يتعارض مع قوانين حقوق الملكية الفكرية.

5. الخدمة المرجعية:

يقوم مركز مصادر التعلم (المكتبة) بتقديم الخدمات المرجعية، كإرشاد الباحثين إلى المراجع والمصادر التي يحتاجونها، والرد على الاستفسارات.

6. خدمة الوعي المعلوماتي، والتوجيه والإرشاد:

يقوم مركز مصادر التعلم (المكتبة) في بداية كل عام جامعي بتعريف الطلاب المستجدين بأنظمة المركز ولوائحه، وتدريبهم على طريقة استخدام نظام البحث الآلي، واستخدام قواعد بيانات المنهل الإلكتروني، وذلك بهدف تمكين المستفيدين من تحقيق الاستغلال الجيد لمقتنيات المركز وخدماته بما يحقق لهم احتياجاتهم المعلوماتية. وتخضع الخدمة لعدد من الإجراءات والقواعد الحاكمة والمنظمة لها على النحو الآتي:

- يتم الإعلان عن المحاضرات عبر البريد الإلكتروني وقنوات تطبيق تيمز Teams.
- يتم التنسيق مع عمادة شؤون الطلبة لإخطار الطلبة المستجدين بموعد محاضرات التعريف بالمكتبة.
- يتم تسجيل حضور الطلبة بتسجيل توقيعاتهم على سجلات معدة لهذا الغرض.
- بعد انتهاء الفعالية يتم إعداد تقرير عما تم مرفق به سجلات الحضور والصور والعرض التقديمي.
- يتم أرشفة التقارير والسجلات، والاحتفاظ بها لدى إدارة المكتبة.

7. خدمة الإحاطة الجارية:

يقوم المركز بإحاطة أعضاء هيئة التدريس، وطلبة الجامعة عبر البريد الإلكتروني وقنوات تطبيق تيمز Teams بالكتب والمواد التي وصلت حديثاً للمركز.

8. الشكاوى والاقتراحات:

- يستقبل المركز الشكاوى والاقتراحات من المستفيدين منه، سواء بشكل مطبوع أو من خلال البريد الإلكتروني أو من خلال قنواته على تيمز.
- يتم الرد على الشكاوى والمقترحات المقدمة خلال أسبوعين من استلام المكتبة لها.

9. العلاقة بين مركز مصادر التعلم (المكتبة) ومركز جمعة الماجد للثقافة والتراث:

- يرتبط مركز مصادر التعلم (المكتبة) في جامعة الوصل مع مركز جمعة الماجد للثقافة والتراث بفهرس آلي واحد يجمع مقتنياتها معًا.
- تتبع خزانة الثقافة الإنسانية في مركز جمعة الماجد ومحتويات مركز مصادر التعلم (المكتبة) بجامعة الوصل من كتب ودوريات ورسائل جامعية نظام فهرسة واحد وفق المعايير العالمية المعتمدة في الفهرسة، ومصنفة وفق أحدث طبقات ديوي العشري في نظام واحد، وهو نظام الماجد للمعلومات.
- في حال رغبة رواد مركز مصادر التعلم (المكتبة) بجامعة الوصل في استعارة كتب من مركز جمعة الماجد يتم التواصل مع المركز لجلبها بناءً على طلب القارئ.

2/2 استخدام أنظمة ومصادر التعلم داخل الحرم الجامعي:

يقدم مركز مصادر التعلم (المكتبة) عددًا من الخدمات الإلكترونية لرواده على النحو الآتي:

A. **نظام البحث الآلي:** يتوفر في المركز عددٌ من أجهزة الحاسوب الآلي يستخدم لإجراء عمليات البحث عن الكتب. ويقوم المركز بتدريب رواده على كيفية البحث في الفهرس الآلي وكيفية الوصول إلى الكتاب حيث يمكن لأي مستفيد البحث بالعنوان أو المؤلف أو الموضوع، واستخراج قائمة مطبوعة بالأوعية التي يريدها. كما يستطيع الطلبة إجراء عمليات البحث عن طريق الموقع الإلكتروني للجامعة، وذلك باتباع الخطوات الآتية:

1. من خلال متصفح جوجل كروم Google Chrome يتم الدخول على نظام Jam Internet Access باستخدام اسم المستخدم : general رقم الجهاز، وكلمة المرور Lib@9876543.
 2. ثم يتم الدخول على نظام المكتبة New library system بكتابة اسم المستخدم: C وكلمة المرور CC
 3. بعدها يظهر الدخول باسم المستخدم؛ اكتب رقمك الجامعي، وكلمة السر.
 4. ستظهر شاشة نظام البحث، اضغط عليها لتظهر شاشة البحث اضغط عليها، وقم باختيار البحث المتقدم واضغط على جامعة الوصل.
 5. يتم إجراء البحث على نظام البحث الإلكتروني من خلال نظام الماجد للمعلومات.
- B. **البحث على الإنترنت:** يستطيع الطلبة استخدام الشبكة المعلوماتية من الحاسوب الشخصي في المركز. وكما تتوفر أجهزة حاسب آلي متصلة بالشبكة العنكبوتية لخدمة الطلبة وأعضاء هيئة التدريس.

C. **المكتبة الرقمية:** وهي مكتبة تتكون مقتنياتها من مصادر المعلومات الإلكترونية المخزنة على أقراص توفر للباحث مجموعة من البيانات حيث تضم 1684 قرصاً مدمجاً يحوي كتباً مختلفة.

3/2 استخدام أنظمة ومصادر التعلم عن بعد (المكتبة الإلكترونية):

توجد مكتبات إلكترونية على موقع الجامعة www.alwasl.ac.ae تضم:

الأول: نظام الماجد للمعلومات:

وهو النظام المستخدم في مكتبة جامعة الوصل وهو نظام مرتبط بمركز جمعة الماجد للثقافة والتراث. توفر المكتبة ما يقرب من 55 ألف مجلد وللوصول للنظام يقوم المستخدم بالخطوات الآتية:

D. يدخل إلى نظام الماجد للمعلومات عبر الموقع الإلكتروني للجامعة: www.alwasl.ac.ae

E. يضغط على المكتبات الإلكترونية، ويختار نظام الماجد للمعلومات.

F. يختار الطالب العناوين المتوفرة في المكتبة الإلكترونية من خلال البحث بالعنوان أو المؤلف. ثم يضغط على بحث متقدم ويختار الكتاب.

G. يوفر النظام بحثاً متقدماً للمعلومات الببليوجرافية عن محتويات مكتبة جامعة الوصل.

الثاني: مكتبة الوصل الإلكترونية (مفتوحة الوصول):

تعمل جامعة الوصل على إطلاق المرحلة الأولى من المكتبة الإلكترونية المفتوحة المصدر، وتضم خمسة عشر ألف كتاب إلكتروني، من الكتب التي أصبحت في المشاع العام، أو تلك الداخلة في مشروع الكتاب العلمي الذي تمتلكه جامعة الوصل؛ وكذلك الرسائل الجامعية، وهذا النظام يوفر الوصول إلى أكثر من خمسة عشر ألف كتاب إلكتروني، تحمل موضوعات علمية قيمة؛ وذلك بدعم من مركز جمعة الماجد للتراث والثقافة.

كيفية الوصول إلى النظام:

1. يدخل المستخدم إلى موقع المكتبة جامعة الوصل: www.alwasl.ac.ae
2. يضغط على المكتبات الإلكترونية، ويختار مكتبة الوصل الإلكترونية.
3. يختار المستخدم خيار مستخدم عام.
4. يختار المستخدم العناوين المتوفرة في المكتبة الإلكترونية من خلال البحث بالعنوان أو المؤلف. ثم يضغط على بحث متقدم ويختار الكتاب.
5. يمكن للمستخدم الحصول على نسخة PDF من الكتاب.

الثالث: مكتبة المنهل الإلكترونية (مقيدة الوصول):

تتوفر قاعدة بيانات المنهل على الموقع وذلك لخدمة منتسبيها من أعضاء هيئة التدريس والباحثين وطلاب الدراسات العليا، وطلاب البكالوريوس، حيث تضم مجموعة كبيرة من الكتب الإلكترونية المتخصصة والدوريات يمكن للطلاب وأعضاء الهيئة التدريسية استثمارها في عملية البحث والاستشهاد،

بعد أن يوقع على وثيقة استخدام المكتبة التي تعدها الجامعة لهذا الغرض، وتقوم الجامعة بمنحه كلمة سر، وكلمة مرور، يمكن أن يغيرهما بعد ذلك، وعن طريقة استخدام هذه المكتبة فإنه يمكن للمستخدم أن:

1. يدخل المستخدم إلى موقع المكتبة بجامعة الوصل: www.alwasl.ac.ae.
2. يضغط على المكتبات الإلكترونية، ويختار مكتبة المنهل الإلكترونية.
3. يدخل المستخدم: اسم المستخدم، وكلمة المرور.
4. يستفيد من قاعدة البيانات في مكتبة المنهل.

خدمات المساعدة الإلكترونية :

- 1-مساعدة مستخدم الأنظمة المختلفة .
توفر المكتبة بريدًا إلكترونيًا هو Library@alwasl.ac.ae لتلقي اقتراحاتهم وشكاويهم واستفساراتهم .
- 2- توفر المكتبة منصتين إلكترونيين على برنامج Microsoft Teams إحداها خاصة ببرنامج البكالوريوس، وتضم أساتذة المساقات المختلفة، والطلاب، والثانية خاصة بطلاب الدراسات العليا، وتضم أساتذة الدراسات العليا والطلاب، وذلك بهدف التواصل الدائم بين المكتبة وإدارتها، وبين أعضاء هيئة التدريس والطلاب من جهة أخرى.

4/2 الامتثال لقوانين حقوق الطبع والنشر والملكية الفكرية:

يولي مركز مصادر التعلم (المكتبة) بجامعة الوصل أهمية كبيرة لحماية حقوق الملكية الفكرية، بما في ذلك حقوق الطبع والنشر. ويحرص المركز على الامتثال الكامل للقوانين واللوائح المحلية والدولية المتعلقة بحقوق الطبع والنشر، وذلك حفاظًا على حقوق المؤلفين والمبدعين، وضمانًا لاستدامة المصادر المعلوماتية، ويتضمن ذلك عدة جوانب رئيسية هي:

➤ الاستخدام العادل:

- تسمح سياسة مركز مصادر التعلم (المكتبة) باستخدام مصادر المعلومات (بما في ذلك الصور، المطبوعات، والمصادر الرقمية) المحمية بحقوق الطبع والنشر لأغراض تعليمية وبحثية، شريطة الالتزام بشروط الاستخدام العادل المنصوص عليها في القانون.
- يشمل الاستخدام العادل التصوير لجزء محدود من المصادر، أو الاستشهاد بأجزاء منه، أو الاستعراض النقدي، بشرط أن يكون الاستخدام غير تجاري وغير متعارض مع الاستخدام العادي للعمل، كما يتم حظر التصوير الكامل لأي عمل محمي بحقوق الطبع والنشر دون الحصول على إذن من صاحب الحقوق.
- يسمح المركز باستعارة المواد المطبوعة والإلكترونية لأغراض شخصية وغير تجارية، ويتم تحديد مدة الإعارة والشروط الأخرى وفقًا للسياسات الداخلية للمركز.

➤ إجراءات الترخيص:

- التأكيد على أهمية الحصول على التراخيص اللازمة لاستخدام أو إعادة إنتاج المواد المحمية، عند الحاجة.
- توفير معلومات حول كيفية الحصول على التراخيص وحقوق الاستخدام من أصحاب الحقوق.

➤ التوعية والتدريب:

- تنظيم ورش عمل ودورات تدريبية لزيادة الوعي حول حقوق الطبع والنشر وأهمية الامتثال لها.
- توفير موارد ومعلومات لمساعدة المستخدمين على فهم حقوقهم وواجباتهم فيما يتعلق بالمواد المحمية.

الخدمات الطلابية

خدمات التدريب و التوظيف

تقدم الجامعة لطلبتها وخريجيتها خدمات تدريبية ومهنية، تساعد على تأهيلهم الجيد لسوق العمل، وقد تم تخصيص عدد من الوحدات لهذا الشأن ،

وحدة تدريب الطلبة

ومكتب الخريجين والتوظيف

قسم المشاركة المجتمعية

بالإضافة لما يقدمه القسم العلمي، والمرشدين الأكاديميين من إجابات على الاستشارات المهنية، والأكاديمية، وتقديم النصائح المتعلقة بالاستعداد الجيد لسوق العمل

أولاً: وحدة تدريب الطلبة

هي الجهة المسؤولة عن متابعة وتنفيذ برامج التدريب العملي في جامعة الوصل، تعمل الوحدة على ضمان تطبيق السياسات والإجراءات الخاصة بالتدريب من قبل الكليات والبرامج الأكاديمية، وتهدف إلى تجهيز الطلاب للحياة المهنية من خلال تزويدهم بالمهارات والفرص اللازمة والتقدير من شركاء الجامعة في القطاعين الحكومي والخاص، وتعمل حسب السياسة المنوطة بها من تقديم الدعم اللازم الخاص بعمليات التدريب العملي، والإرشاد المهني، بالتعاون مع البرامج الأكاديمية.

ثانياً: مكتب الخريجين

يعمل المكتب على توطيد أواصر العلاقة بين الجامعة والخريجين فيها وغرس مفاهيم الانتماء والولاء وتكريسها بين صفوفهم، بما يساعدهم ويشجعهم على المشاركة في بناء علاقة دائمة مع الجامعة، ويعمل على تطوير مهارات الخريجين وتدريبهم وفق احتياجات سوق العمل، والسعي في توظيفهم في المجالات المناسبة.

ثالثاً: المشاركة المجتمعية

تحرص الجامعة على المشاركة المجتمعية بوصفها مشروعًا مشتركًا ومسؤولية مجتمعية بالتعاون مع شركائها الاستراتيجيين، في المجالات الأكاديمية والبحثية والثقافية والاجتماعية، وتهدف إلى تبادل المعارف والخبرات لتحقيق فوائد للمجتمع الإماراتي، وكذلك لمجتمع الجامعة الداخلي، ويتم تطبيق ذلك مع أرباب العمل، الشركاء الاستراتيجيين، منتسبو الجامعة من أعضاء هيئة التدريس والطلبة والإداريين.

وتقوم الوحدات السابقة بالتالي:

1. بناء قاعدة بيانات تخص الطلبة المتدربين، والخريجين، تشمل كافة البيانات.
2. بناء روابط صلة بين الجامعة وخريجها بشكل منتظم ومستمر.
3. تصميم برامج تدريبية (داخلية وخارجية) ذات جودة عالية تبنى على متطلبات الخريجين وتخصصاتهم، بالتعاون مع البرامج الأكاديمية، ومركز التعليم المستمر، والشركاء الاستراتيجيين.
4. تقديم خدمات التخطيط والإرشاد المهني لمساعدة الطلبة على وضع أهدافهم واتخاذ القرارات المناسبة المرتبطة بمستقبلهم المهني، إضافة إلى تزويدهم بالمهارات الوظيفية المطلوبة لإعدادهم لسوق العمل. وتضم خدمات التخطيط والإرشاد المهني: الإرشاد الفردي، والإرشاد الجماعي، وبرامج وورش العمل التوعوية، وتوفير المصادر المهنية للطلبة.
5. تقديم خدمات التدريب المهني للخريجين والطلبة بهدف بناء جسر يربط بين التعليم الأكاديمي وسوق العمل .
6. تقديم خدمات التوظيف من خلال ربط الطلبة والخريجين بأرباب العمل في مختلف القطاعات العامة والخاصة، ومشاركتهم معارض التوظيف، والمقابلات المهنية داخل الحرم الجامعي، وخارجه، وتحديد فرص العمل للطلبة حديثي التخرج والخريجين.
- تقديم خدمة التدريب العملي الميداني للطلبة، والتي خلال برنامج التدريب، يُتوقع من الطلاب المتدربين أن:

1. يطبقوا المعرفة ويربطوا المفاهيم التي تعلموها بالممارسة المهنية.
2. يكتسبوا المعرفة والمهارات التقنية في مجال تخصصهم.
3. يحسنوا مهارات التواصل الشفهي والكتابي.
4. يظهروا المبادرة ويطوروا الثقة بالنفس في التعامل مع المهام الموكلة إليهم في جميع مجالات العمل.
5. يتعلموا ويقدرُوا أهمية العمل الجماعي ويتصرفوا كأعضاء مسؤولين في الفرق المهنية.

6. يطوروا شخصياتهم من خلال تعلم التحكم بالذات، الالتزام بالمواعيد، المسؤولية المهنية، وإدارة الوقت .

الخدمات الصحية

- يتوفر فريق طبي مؤهل يقوم بتشخيص وعلاج الأمراض والمشكلات الصحية الشائعة وتقديم الخدمة الصحية المناسبة.
- رعاية الصحة العامة وإجراء الفحوصات الروتينية مثل قياس ضغط الدم، وفحص السكري، ومراقبة الوزن.
- انشاء ملفات صحية لجميع الطلاب.
- توفير الرعاية الأولية في حالات الطوارئ الطبية غير الحادة.
- متابعة وإدارة الأمراض المزمنة مثل الربو، والسكري، وأمراض القلب، وتوفير النصائح والرعاية المستمرة.
- تقديم النصائح حول الأدوية والعقاقير وتوفير الأدوية اللازمة.
- تقديم خدمات التمريض الأساسية مثل تغيير الضمادات، والعناية بالجروح، والإعطاء المراقب للأدوية.
- تقديم التوجيه حول التغذية السليمة والنظافة الشخصية.
- تقديم الاستشارات الصحية بصورة عامة والإجابة على جميع استفسارات الطلبة.
- توفير الدعم والاستشارات النفسية للطلبة الذين يعانون من مشاكل نفسية مثل القلق والاكتئاب وصعوبات التواصل.
- إحالة الطلبة إلى الأطباء المتخصصين أو المستشفيات إذا كانت الحالة تتطلب رعاية طبية متقدمة.
- تنظيم ورش عمل وحملات توعية حول مواضيع صحية متنوعة مثل التغذية، والوقاية من الأمراض، والصحة العقلية.

تعليمات الوحدة الطبية للعام الأكاديمي

ترحب الوحدة الطبية باستقبال الطلبة، آمليين من الجميع الالتزام بالتعليمات التالية لنتمكن من تقديم خدمة صحية متميزة:

- عند الحاجة لزيارة الوحدة الطبية، تأكد من إحضار بطاقة الهوية الجامعية الخاصة بك لتأكيد هويتك.
- قم بتسجيل دخولك للوحدة الطبية عند وصولك عند محطة التمريض.
- يجب على جميع الطلاب فتح ملف صحي في الوحدة الطبية.

- تجنب إحضار الأطعمة والمشروبات إلى داخل الوحدة الطبية لضمان الحفاظ على بيئة نظيفة وصحية.
- يجب احترام خصوصية المرضى الآخرين والابتعاد عن أي سلوك قد يزعجهم. وعدم التجول في المناطق غير المسموح بها. والجلوس في غرفة الانتظار إلى حين أن يأتي دورك.
- يمنع الجلوس والتجمع دون سبب داخل الوحدة الطبية.
- يجب اتباع التعليمات والتوجيهات التي يقدمها لك الطاقم الطبي.
- حضور الطالب/ة المريض/ة بمفرده/ا أو بصحبة مرافق واحد إذا لزم الأمر.
- عند التحدث مع الممرضة أو الطبيبة، كن واضحًا ودقيقًا في شرح حالتك الصحية أو الشكوى التي تعاني منها. وإذا كنت غير متأكد من شيء، لا تتردد في السؤال.
- يجب اتباع جميع التعليمات التي يقدمها لك موظفو العيادة أو الطبيب بدقة، سواء كانت تتعلق بالعلاج أو الإجراءات الوقائية.
- تعامل بلطف مع العاملين في الوحدة الطبية وكن محترمًا. تذكر أن الطاقم الطبي هنا لمساعدتك.
- ينبغي أن تظلّ الزيارات إلى الوحدة الطبية ضمن حدودها الدنيا، إلا في حالات الأمراض الخطيرة، وحالات الطوارئ، أو في حالة تناول الطلبة لأدوية بشكل منتظم.
- يمكن للطلبة زيارة العيادة خلال أوقات الاستراحة أو بين المحاضرات، إلا في الحالات الطارئة والتي تحتاج إلى تدخل طبي سريع.
- بعد انتهاء الزيارة، احترم الوقت المحدد لمغادرة الوحدة الطبية لتجنب التأخير في مواعيد المرضى الآخرين.
- إذا كنت تعاني من أعراض مرضية معدية، يُفضل البقاء في المنزل حتى تشفى لضمان عدم انتشار العدوى.
- في حال بقي الطالب أو الطالبة في الوحدة الطبية لفترة من الزمن نسبة للحالة الصحية، سوف يتم تسليمه/ا بطاقة مرور تشير إلى الوقت الذي تمت فيه مغادرة الوحدة الطبية.
- يجب اتباع تعليمات النظافة الصحية مثل ارتداء الكمامة واستخدام معقم اليدين، خاصة إذا كانت هناك سياسة محددة في الوحدة الطبية.
- عدم لمس أو استخدام أي أدوات طبية دون إذن من موظفي العيادة، للحفاظ على سلامتك وسلامة الآخرين.

طرق التواصل

* الحضور إلى مقر الوحدة الطبية مباشرة والمتواجدة في الطابق الأرضي بمبنى القاعات الدراسية.

* الاتصال بالرقم 044128771.

مرافق الجامعة والخدمات الطلابية

تعرف المرافق الجامعية بأنها: كل الأمور المادية التي يستخدمها الطلبة داخل الحرم الجامعي مثل القاعات الصفية، والمختبرات، والمكتبة، والعيادة الطبية، والكافيتريا، الخ... وكل مكان يتردد عليه الطلبة في العملية التعليمية والإدارية.

وحرصاً من الجامعة على الحفاظ على مرافقها تتخذ الإجراءات التالية:

- 1- يدخل ضمن مسؤوليات الطلبة الحفاظ على كافة مرافق الجامعة.
- 2- تكفل الجامعة لجميع طلبتها وخريجها وصولاً واستخداماً مرناً لجميع مرافقها.
- 3- تعمل الجامعة على صيانة المرافق وتحديثها بما يحقق لها الاستخدام المثالي.
- 4- يعد الإلتلاف المتعمد لأحد مرافق الجامعة مسؤولية يجازى عليه الطلبة بالتحويل لمجلس التأديب.
- 5- يقرر مجلس التأديب العقوبة الأكاديمية المقررة حسب سياسته.
- 6- بالإضافة للعقوبة الأكاديمية المقررة في مجلس التأديب يتم تغريم الطلبة قيمة المتلفات التي يحددها قسم الخدمات العامة والمالية.
- 7- للطلبة الحق في التظلم على القرارات حسب ما نصت عليه سياسة التظلمات.

خدمات الطعام

توفر الجامعة كافيتريا بمبنى مستقل، وآخر من خلال عربات تقديم الطعام؛ لتقديم الأطعمة والمشروبات لجميع الطلبة، وذلك من خلال مزودي خدمات طعام على مستوى عالٍ من المهنية والحرفية، ويتم مراجعة الوجبات المقدمة بصورة دورية من خلال قسم الشؤون الطلبة، وكذلك من خلال التغذية الراجعة من الطلبة.

قاعة الأنشطة الطلابية والرياضية

تتوافر بالجامعة غرفة خاصة بالأنشطة الطلابية الترفيهية، والألعاب الرياضية التي يمكن ممارستها داخل الحرم الجامعي، ويتم الإشراف عليها من خلال قسم الشؤون الطلابية، ورؤساء اللجان في المجلس الطلابي.

غرف الصلاة

توفر الجامعة عدد (2) مصلى داخل الحرم الجامعي، أحدهما للطلاب، والآخر للطالبات، وتم تجهيزهما لتسهيل أداء العبادة.

المِنح والإعانات المالية للطلبة :

تقدّم جامعة الوصل منحًا دراسية مجانية لجميع منسوبيها في برامج البكالوريوس طيلة دراستهم فيها وكذا المساعدات المالية تحت بند (الإعانة الاجتماعية للطلبة) تقدمها الجامعة للطلبة المستحقين لها ضمن قواعد وشروط تعتمد عليها إدارة الجامعة.

خدمة المواصلات :

تُعنى (خدمة المواصلات) بالجامعة بتنظيم نقل الطالبات من مقر إقامتهم إلى الجامعة، وتستخدم حافلات مزودة بوسائل الراحة والأمان؛ حيث يقوم على خدمة النقل طاقم من السائقين والمشرفين الأكفاء والمتميزين.

تأمين نقل الطلبة إلى أماكن الأنشطة خارج الجامعة، كالزيارات، والرحلات العلمية، والترفيهية، والمشاركة في المؤتمرات والمحاضرات الخارجية.

تقدم خدمة المواصلات الجامعية برسوم التكلفة فقط. تعلن الرسوم الفصلية لخدمات المواصلات قبل بداية كل فصل دراسي، وتختلف حسب الموقع الجغرافي كما هو موضح بالجدول التالي: تحرص الجامعة على تقديم جميع السبل المتاحة لدعم الطالبات لتوفير أفضل وأعلى المعايير في الجامعة مما يتضمنه من تلبية طلبات النقل المختلفة من مختلف امارات الدولة.

حقوق ومسؤوليات الطلاب

تعتمد الجامعة سياسات واضحة تجاه الحقوق والمسؤوليات للطلبة، وذلك لتحقيق توازن بين العملية الأكاديمية والإدارية
أولاً: حقوق الطلبة:

- 1- تضمن الجامعة لكل طالب جميع الحقوق والحريات المعترف بها داخل أروقة الجامعة بما توجبه قوانين دولة الإمارات العربية المتحدة.
- 2- تضمن الجامعة حق طلبتها في الحصول على عملية تعليمية سلسلة داخل أروقتها المختلفة؛ بما ينمي مهاراتهم ومعارفهم الشخصية والعامة، وبما يساعدهم على الترقى العلمي، والتفوق الدراسي؛ ويتم ذلك من خلال تيسير الجامعة لعمليات الإرشاد الأكاديمي، وسهولة الحصول على مصادر التعلم بصورة إلكترونية.
- 3- يحق لجميع الطلبة الحصول على بيئة ملائمة تحفز التقدم الذاتي والدراسي بما يحقق مهمة الجامعة وأهدافها التعليمية.
- 4- تلتزم الجامعة بتهيئة وتأمين الحرم الجامعي للطلبة لحماية أمنهم، وسلامتهم، وبما يساعدهم على المشاركة الفاعلة داخل القاعة الصفية وخارجها.
- 5- لا تميز الجامعة بين طلبتها على أي أساس، فللطلبة جميعاً داخل جامعة الوصل جميع الحقوق والخدمات، والمسؤوليات.

- 6- للطلبة الحق في المشاركة في رسم السياسة المؤسسية للجامعة المتعلقة بالعملية التعليمية، والأكاديمية، والاجتماعية.
- 7- يحق للطلبة المشاركة في إثراء سياسات ولوائح الجامعة، من خلال المشاركة في المجلس الطلابي، ومن خلال ممثلهم في مجلس الجامعة، واللجان المختلفة.
- 8- يحق للطلاب التظلم ضد القرارات التي يعتقد أنها صدرت بصورة غير صحيحة في حقه، طبقاً لسياسة التظلمات في الجامعة.
- 9- تضمن الجامعة سرية المعلومات الشخصية للطلبة، وخصوصيتها، فلا يطلع عليها إلا المصرح لهم.
- 10- تضمن الجامعة للطلبة الإجابة عن كل استفساراتهم المتعلقة بالعملية الأكاديمية والإدارية، في ضوء الاحترام المتبادل.
- 11- يشارك الطلبة في تطوير العمل الأكاديمي من خلال استبانات تقييم الطلبة للمساق.

ثانياً: القواعد الحاكمة لسلوك طلبة جامعة الوصل

تعتني جامعة الوصل بتقديم خدمات تعليمية وأكاديمية لطلبتها؛ لكي يتقدموا علمياً، وتأمل الجامعة أن يتحلوا بأفضل الممارسات الأخلاقية داخل الجامعة وخارجها؛ بما يعزز مكاتهم العلمية والأخلاقية، ويعمل على نشر العلم من خلال الوسطية والتسامح المبنيان على الدعوة بالخلق الحسن، وهذا يستلزم أن يتوفر في طالب جامعة الوصل عدد من السلوكيات الضرورية التي تنظم علاقاته ومعاملاته مع إدارة الجامعة وأعضاء هيئة التدريس، وزملائه الطلبة، وجميع العاملين، ومع مباني الجامعة ومرافقها.

1. يجب اتباع السياسات واللوائح التي تصدرها الجامعة.
2. الالتزام التام بحضور المحاضرات الأكاديمية، والالتزام بالتعليمات الصادرة عن الجامعة في شأن تنظيم القاعات الدراسية، وعدم الإخلال بأي من الأنظمة الجامعية أثناء المحاضرات.
3. يلتزم الطالب بالسلوك المنظم للقاعات الدراسية، والمحاضرات الأكاديمية، والأنشطة الصفية، واللاصفية، ويطالب بعدم التحريض على عدم المشاركة في أي منها.
4. يلتزم الطالب بالسلوكيات والآداب العامة، بما يضمن سمعة الجامعة، داخل الحرم الجامعي، وخارجه.
5. يلتزم الطالب بمعايير النزاهة الأكاديمية، وتقديم الواجبات في مواعيدها، والتحلي بالأمانة والاحترام في التعامل مع فريق الجامعة كاملاً، وزوارها.
6. الالتزام التام بالحشمة في اللباس، وفقاً لعادات وقيم دولة الإمارات العربية المتحدة.

7. يمنع منعاً باتاً التدخين داخل الحرم الجامعي (بشئى أنواعه- السجائر الإلكترونية)، أو تعاطي المواد الممنوعة أو توزيع أي منها، أو المساعدة في تحقيق ذلك.
8. يلتزم الطلبة بحفظ متعلقاتهم الشخصية، داخل الجامعة ومرافقها، والجامعة غير مسؤولة عن ضياع أو تلف أي منها.
9. يمنع تحميل مواد غير لائقة من شبكة الإنترنت، أو تداولها داخل الحرم الجامعي.
10. يلتزم الطالب المستخدم لشبكة الجامعة (الإنترنت) بعدم تحميل أي برامج ضارة، أو برامج VPN .
11. يتقيد الطلبة بشروط النظافة داخل الحرم الجامعي، وعدم رمي النفايات في غير الأماكن المخصصة لها.
12. يلتزم الطلبة باستخدام وثائقهم الشخصية المعتمدة فقط، ولا يجوز استعمال وثائق مزورة أو للغير.
13. يمنع التصوير باستخدام الهاتف النقال، أو غيره داخل الحرم الجامعي بدون إذن مسبق.
14. يلتزم الطالب باستخدام وسائل التواصل الاجتماعي بصورة لائقة باسم الجامعة، وعدم الإضرار بسمعتها.
15. لا ينبغي التحدث باسم الجامعة في أي محفل أو وسيلة تواصل دون إذن مسبق من الجامعة.
16. لا يقدم الطلبة معلومات مزيفة أو مغلوطة إلى إدارة الجامعة .
17. عدم وضع صور أو إعلانات أو مطبوعات (أيا كان نوعها) داخل الحرم الجامعي كاملاً، أو خارجه من خلال استخدام اسم الجامعة أو شعارها.
18. يمنع تنظيم نشاط أو تجمعات، أو حفلات ، أو ما في مسماتها داخل الحرم الجامعي أو خارجه باسم الجامعة، أو دعوة محاضر خارجي، دون إذن مسبق من إدارة الجامعة.
19. على الطلبة تسليم كل ما يجدونه داخل الحرم الجامعي لقسم الشؤون الطلابية، والتي تعرفه لمدة عام دراسي، وفي نهايته تعتبر تبرعاً لجامعة.
20. يمنع على الطلبة حمل أسلحة – أو ما في حكمها- أو مواد قابلة للاشتعال والانفجار، وإتلاف موارد الجامعة وممتلكاتها.
21. يمنع على الطلاب التواجد في أماكن الطالبات، والعكس، وعلى الجميع الالتزام بالآداب العامة .
22. يجب الالتزام لأوامر مسؤولي الأمن الجامعي، وإدارة الجامعة، وإبراز الهوية والبطاقة الجامعية حال طلبها.

23. ينبغي على الطلبة احترام كل شخص داخل الحرم الجامعي، وعند استخدام خدمات النقل الجامعي، فلا يسبب له أذى نفسي، أو جسدي، أو تمييز عنصري على أي أساس، أو مضايقة من أي نوع (التنمر)، أو سرقة متعلقات الطلبة، أو العبث بها، والممتلكات الجامعية أو إتلافها.

العقوبات

يخضع الطلبة حال الإخلال بواحد من المسؤوليات السابقة للعقوبات التي تنص قواعد السلوك عليها، ويحق له التظلم حسب ما نصت عليه سياسة التظلمات والاستئناف.

مسؤوليات الطلبة وعملياتهم في الحوكمة واللجان

تحرص الجامعة على تحقيق مشاركة فاعلة لطلبتها في الأنشطة الأكاديمية والإدارية من خلال: أولاً: مشاركة الطلبة في تطوير وتحسين العملية التعليمية من خلال الاستبانات المتعلقة بالشأن الإداري والأكاديمي، وتطوير المساقات التعليمية. ثانياً: تمثيل الطلبة في المجالس واللجان الرئيسية وهي :

1- مجلس الجامعة: يتكون مجلس الجامعة من مدير الجامعة، رئيسًا للمجلس وعضوية نواب مدير الجامعة والعمداء ومدير مركز البحوث المؤسسية وضمان الجودة، ومن يُرشحهم مدير الجامعة من حملة درجة الأستاذية؛ فضلاً عن ممثل للطلبة وممثل للخريجين، ويتم استدعاؤهما وفق الأجندة الخاصة بمجلس الجامعة.

يُرشح عميد شؤون الطلبة ممثلاً للطلبة، وممثلاً للخريجين لنائب مدير الجامعة للدعم المؤسسي، والذي بدوره يعتمد ترشيحهما من مدير الجامعة. يصدر مدير الجامعة قرارًا باعتماد ممثلي الطلبة في مجلس الجامعة.

ويجوز أن يضم إلى عضوية مجلس الجامعة ممثلون عن الإداريين والطلبة والخريجين وأعضاء من خارج الجامعة من ذوي الخبرة بناءً على اقتراح مجلس الجامعة وموافقة مجلس الأمناء لمدة سنتين قابلة للتجديد، وتتم دعوتهم لاجتماعات المجلس بصورة خاصة عند الضرورة فقط. يعقد مجلس الجامعة اجتماعات عادية دورية، كما أن له عقد اجتماعات استثنائية كلما دعت الحاجة لذلك، ويكون مسؤولاً عن وضع واعتماد الاستراتيجيات الأكاديمية والإدارية المستقبلية التي تحقق التقدم للجامعة.

2- لجنة الحالات الطلابية: تكلف بدراسة قضايا الطلبة التي تنص عليها اللوائح التنظيمية، والتي لا تنص عليها.

3- مكتب الخريجين: يعمل على توطيد أواصر العلاقة بين الجامعة ومتخريجها وغرس مفاهيم الانتماء والولاء وتكريسها بين صفوفهم، وحثهم على استمرار العطاء المتبادل، والتعاون

مع الجامعة من أجل الرقي بخدمة المجتمع ومواصلة رعاية المتخرج. ومن خلال التواصل مع مكتب الخريجين ، سيقوى تواصل الطالب في الجامعة وزملائه المتخرجين، إلى جانب تمكينه من الاطلاع على كل جديد في النواحي الأكاديمية والبحثية والاجتماعية داخل الجامعة وخارجها، إضافة إلى المساهمة والتعاون في إنشاء المرافق الجامعية المختلفة التي تخدم الخريجين والمجتمع وتهيئتها.

4- مجلس الطلبة: مجلس يضم نخبة من الطلبة الذين تم انتخابهم وفق الأسس والمعايير لمجالس الطلبة في الجامعة، وحسب ما نصت عليه سياسة مجلس الطلبة، و الشروط المعمول بها في وزارة التربية والتعليم بدولة الإمارات العربية المتحدة، يعمل على تأمين حقوق الطلبة وأداء واجباتهم في الجامعة والمجتمع بالإضافة إلى التعاون مع إدارة الجامعة؛ والإسهام في خدمة الطلبة وتنمية مهاراتهم، والقيام بالأنشطة العلمية والثقافية والترفيهية.

نسبة أعضاء هيئة التدريس بدوام كامل إلى الطلبة 2025/2024

عدد الطلبة 1519 • عدد أعضاء هيئة التدريس بدوام كامل: 46 • نسبة أعضاء هيئة التدريس إلى الطلبة = 1:33

معدل رضا الطلبة

ال رقم	التجربة الطلابية	نسبة الرضا
1	رضا الطلاب في خدمات القبول والتسجيل	85%
2	رضا الطلبة عن خدمات المكتبة	81.90 %
3	تقويم البرنامج لطلبة البكالوريوس	77.70 %

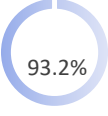
	93.20 %	رضا طلبة البكالوريوس عن العملية التعليمية وتقييم أعضاء هيئة التدريس	4
	87.50 %	رضا طلبة الدراسات العليا عن مصادر التعلم	5
	91.40 %	رضا طلبة الدراسات العليا عن عملية الاشراف	6
	86%	التصور العام للتجربة الطلابية للعام الأكاديمي 2023-2024	7

التقدم الأكاديمي

تهدف سياسة التقدم الأكاديمي في الجامعة إلى :

- 1- تقييم التقدم الأكاديمي للطالب بناء على الساعات المعتمدة التي يجتازها بنجاح ، والدرجات التي يحصل عليها في كل مساق من مساقات البرنامج الأكاديمي المعين.
- 2- تحديد العبء الدراسي لكل طالب بناء على تقدمه الأكاديمي في الفصل الدراسي سواء أكان الطالب فائئًا أو مجتازًا أو فائئًا.
- 3- تحديد عدد الساعات الواجب على الطالب إنجازها بنجاح حتى ينتقل للمرحلة إلى المرحلة التالية
- 4- آلية حساب المعدل الفصلي والتراكمي بناء على الدرجات التي يحققها الطالب في كل مساق دراسي
- 5- تحديد المساقات التي يلتزم الطالب بإعادتها ، أو يخير بين إعادتها أو دراسة مساق آخر حسب نوع المساق في البرنامج الأكاديمي المعين.
- 6- تحديد الساعات الواجب على الطالب اجتيازها لإتمام متطلبات التخرج في البرنامج الأكاديمي بالإضافة إلى تحقيق المعدل التراكمي المطلوب للتخرج.
- 7- التقييم المستمر لمراقبة تقدم الطالب. يشمل ذلك الاختبارات المقررة والمشاريع، والأنشطة الصفية

التي تسهم في التقييم النهائي للطالب.

- 8- تحديد آثار الإنذارات الأكاديمية: عدد الساعات التي يمكنه تحميلها في الفصول اللاحقة.
- 9- فرص التسريع الأكاديمي بتمكين الطالب من التخرج المبكر بإتاحة دراسة مساقات إضافية في الفصول الصيفية أو تحميل ساعات أكثر، وفقاً للوائح والسياسات المنظم.

الإجراءات:

أولاً. التسجيل في المسابقات

- قبل تسجيل المسابقات يجب على الطالب، بعد التشاور مع المرشد الأكاديمي، تحديد المسابقات المطروحة في الفصل والتي يرغب بالتسجيل فيها
- تتم عملية اختيار المسابقات في أثناء التسجيل المبكر والعادي في مدة التسجيل حسب التقويم الجامعي المعتمد
- يقوم نظام التسجيل تلقائياً بفحص المسابقات المختارة بناءً على المعايير التالية:
 - التحقق من أن المسابقات المختارة مدرجة في الخطة الدراسية للطالب.
 - استيفاء الطالب المتطلبات السابقة للمساقات المختارة إن وجدت.
 - استيفاء الطالب الحد الأدنى من الساعات المعتمدة المطلوبة لتسجيل المسابقات المختارة إن وجدت.
 - الحد الأدنى والحد الأقصى للعبء الدراسي للطالب حسب نمط دراسة الطالب والعبء الدراسي
- يصبح اختيار مسابقات معينة للتسجيل إلزامياً إذا كان الطالب لديه إكمال عدد معين من الساعات المعتمدة دون اجتياز تلك المسابقات.
- الطلاب الحاصلون على إنذارات أكاديمية يجب أن يحصلوا على موافقة المرشد الأكاديمي للمساقات المختارة خلال فترة التسجيل.
- يمكن للطالب التسجيل في للمساقات المبينة في الجداول التي ينشرها قسم القبول التسجيل، على أن تكون المقاعد متوفرة، بشرط عدم وجود تعارض في مواعيد جداول المحاضرات
- يجب أن يكون مجموع الساعات المعتمدة للفصل الدراسي للمساقات المسجلة ضمن ساعات الطالب المعتمدة حسب العبء الدراسي المقرر له بحسب الوضع الأكاديمي للطالب بناء على معدله التراكمي.

ثانياً : سحب المسابقات وإسقاطها

- يحق للطالب سحب مساق أو أكثر أو إضافته بموافقة مرشده الأكاديمي، في فترة السحب والإضافة المحددة في التقويم الجامعي، شريطة ألا يقل عبؤه الدراسي النهائي عن (12) ساعة معتمدة، ولا يبقى في سجله الدراسي أثر للمساق الذي سحب. وتظهر في سجله الدراسي علامة السحب (W).
- يحق للطالب إسقاط مساق أو أكثر بموافقة مرشده الأكاديمي، في الفترة المحددة في اللائحة شريطة ألا يقل عبؤه الدراسي النهائي عن (12) ساعة معتمدة، ولا يسترد الطالب أي شيء من الرسوم، وتظهر في سجله الدراسي.

- في حالة وجود ظرف صحي طارئ أو ظرف قهري بعد الأسبوع السادس يجوز للطالب التقدم بطلب الانسحاب، وفي حالة الموافقة يحصل على تقدير "منسحب إداريًا" (AW) في جميع مساقات الفصل.

ثالثًا: تغيير شعبة المساق

- أ- يمكن للطالب تغيير تسجيلهم من شعبة إلى أخرى على ألا يكون الطالب منذراً أكاديمياً بشرط عدم وجود تعارض في توقيتات المحاضرات ، وشرط توفر مقاعد متوفرة في شعبة الذي يتم الانتقال إليه.
- ب- يُسمح بتغيير شعبة المساق الدراسي من بداية التسجيل المبكر وحتى نهاية المدة الزمنية للسحب والإضافة

رابعاً: الانتظام في الدراسة

- على الطالب أن يحقق نسبة حضور 70% من الساعات المقررة للمساق على الأقل ، وفي حال غيابه عن محاضرات أي مساق توجه إليه إنذارات متدرجة على النحو الآتي:
- إذا غاب بنسبة 15% عن المساق يوجه إليه إنذار أول
- إذا غاب بنسبة 20% عن المساق يوجه إليه إنذار ثان.
- إذا تجاوزت نسبة الغياب 30% في المساق يوجه له إنذار ثالث، ويحرم من الامتحانات النهائية، ما لم يقدم عذراً تقبله لجنة الحالات الطلابية، ويعد الطالب راسباً في المساق وتوضع له فيه علامة (FA).
- في حال قبول العذر المقدم من الطالب يحق له استكمال دراسة المساق وترفع عنه إشارة الحرمان
- في حال قبول العذر وعدم تمكن الطالب من استكمال دراسة المساق توضع له إشارة (منسحب) ولا تحسب درجة المساق في سجله الدراسي.
- يجوز لعميد شؤون الطلبة (رئيس لجنة الحالات الطلابية) إسقاط الغياب عن الطالب وذلك وفقاً للحالات التالية:
- حالات الغياب بسبب المرض أو الظرف القهري، ويجب على الطالب تقديم العذر فور عودته إلى الجامعة للنظر فيه.
- حالات الغياب بسبب المشاركة في الرحلات العلمية الخاصة في الجامعة أو بتمثيل الجامعة في المناسبات، والمسابقات الرياضية والثقافية أو المشاركة في الأنشطة داخل الحرم الجامعي وخارجه.

خامساً: العبء الدراسي:

- الحد الأدنى للعبء الدراسي للطالب في الفصل الدراسي الاعتيادي 12 ساعة معتمدة، والحد الأقصى 18 ساعة معتمدة (وفقاً للخطة الدراسية).
- العبء الدراسي للطلبة الحاصلين على الإنذار الأكاديمي 12 ساعة معتمدة.
- الطلبة الذين أنجزوا ما لا يقل عن 36 ساعة معتمدة ومعدلهم التراكمي لا يقل عن (3.5) يجوز لهم تسجيل

21 ساعة معتمدة.

- يجوز للطلبة المتوقع تخرجهم وقد تبقى لهم 21 ساعة معتمدة لإتمام متطلبات التخرج أن يسجلوا عدد 21 كحد أقصى في الفصل الدراسي الأخير بالنسبة لهم.
- يجوز للطلبة تسجيل أقل من 12 ساعة معتمدة إذا كان من المتوقع تخرجهم في نفس الفصل الدراسي ولم يتبق لهم سوى هذا العدد من الساعات لإتمام متطلب التخرج.
- يسجل الطالب المنذر أكاديميا إنذارا أولا أو ثانيا في حدود 12 ساعة وفق الوزن الساعي للمساقات"
- أما في الفصل الصيفي فإنه يسمح للطلاب المتوقع تخرجه في نهاية الفصل الدراسي الصيفي أو الطالب الذي يكون معدله التراكمي (3.60) أو أكثر بالتسجيل في (9 ساعات) ثلاثة مساقات دراسية.

سادسا: الإنذار الأكاديمي:

تختلف الآثار المترتبة على الإنذار الأكاديمي على النحو التالي:

- الإنذار الأول: إذا حصل الطالب على معدل تراكمي أقل من نقطتين (2.00) في نهاية أي فصل دراسي بعد إتمام دراسة 24 ساعة معتمدة من بدء دراسته الجامعية، يوجه إليه إنذار أول، ويسمح له بالتسجيل في الفصل الدراسي اللاحق بعبء دراسي لا يتجاوز 12 ساعة معتمدة. ، وللمرشد أن يرفعها إلى 15 ساعة إذا وجد أن هذا أوفق لحالة الطالب.
- الإنذار الثاني: إذا لم يتمكن الطالب من رفع معدله التراكمي إلى 2.00 بنهاية فصل دراسي لاحق للفصل الذي حصل فيه على الإنذار الأول، يوجه إليه إنذار ثان.
- إذا لم يتمكن الطالب من رفع معدله التراكمي إلى (2:00) على الأقل بعد توجيه الإنذار الثاني، فإنه يخضع لأحد الإجراءات الآتية:
 - أ- الاستمرار في تخصصه، ولا يسمح له بتسجيل أكثر من 12 ساعة معتمدة، وهو الحد الأدنى للتسجيل في الوضع الاعتيادي، ويجوز لعميد الكلية إذا اقتضت الضرورة أن يسمح بتسجيل 13 ساعة أو 11 ساعة بناء على تقرير يرفعه المرشد الأكاديمي
 - ب- تحويل الطالب إلى تخصص آخر في الكلية نفسها
 - ج- تحويل الطالب إلى كلية أخرى
- يمنح الطالب فصليين دراسيين لرفع معدله التراكمي بعد تغيير تخصصه أو كليته ، وإن لم يتمكن من تحقيق معدل (2:00) على الأقل يفصل من الجامعة
- الإنذار الثالث: إذا لم يتمكن الطالب من رفع معدله التراكمي في تخصصه إلى 2.00 بنهاية أي فصل دراسي لاحق للفصل الذي حصل فيه على الإنذار الثاني، يوجه إليه إنذار ثالث.
- وفي حالة حصول الطالب على الإنذار الثالث فإنه:

يفصل من البرنامج فصلًا أكاديميا ، إذا تدنى معدله التراكمي عن 1.7.

- أ- يعطى الطالب فرصة إضافية لتعديل معدله التراكمي مدتها فصل دراسي واحد، الأولوية المطلقة فيه لدراسة 12 ساعة معادة في مساقات لديه فيها صفر أو أقل من 2.00 في حدود ما هو مطروح من مساقات، وذلك بشرطين:
 - أن يكون عدد ساعاته المنجزة 54 ساعة معتمدة فأعلى.
 - أن يكون معدله التراكمي يساوي 1.7 فأعلى.

- ب- إذا لم يحقق معدلًا تراكميًا مقداره (2.0) فأعلى، في نهاية هذه الفرصة، يفصل من الجامعة فصلًا أكاديميا.
 - للمرشد الأكاديمي أن يسجل للطالب المنذر أكاديميا، مساقات رسب فيها، أو لم يحقق فيها معدل (2)، في ضوء السجل الدراسي للطالب وموقفه الأكاديمي.

- لا يدخل الفصل الدراسي الصيفي في حساب فترات الإنذار الأكاديمي (لا يضاف فيه إنذار، ويزول به أثر الإنذار إذا رفع المعدل التراكمي إلى (2) فما فوق)

في حالات خاصة يحق لعميد الكلية أن ينظر في سجل الطالب وفي التقارير المقدمة من المرشد الأكاديمي لاتخاذ الإجراءات المناسبة.

على الطالب المنذر أكاديميا إعادة دراسة مساقات وفقاً للائحة المنظمة.

ملاحظات	الحد الأقصى	الحد الأدنى	المعدل التراكمي	حالة الطالبة
	18	12	-	مستجد
	18	12	من 2- أقل من 3.5	مجتاز
بعد اجتيازه 36 ساعة	21	12	3.5 فما فوق	فائق
فما فوق 12 بتقرير من المرشد الأكاديمي	15	12	أقل من 2	منذر إنذارًا أول
قد تنقص ساعة أو تزيد ساعة	12	12	أقل من 2	منذر إنذارًا ثانيًا
قد تنقص ساعة أو تزيد ساعة	12	12	1.7 فما فوق	منذر إنذارًا ثالثًا

الدراسات العليا

مهام عميد الدراسات العليا:

1. إعداد ومراجعة لوائح ونظم الدراسات العليا، والإشراف على تطبيقها ووضع الخطط المستقبلية للدراسات العليا.
2. التنسيق مع الكليات في شأن خطط وبرامج إدارة الدراسات العليا.
3. مراجعة وتقويم برامج الدراسات العليا بالتعاون مع الجهات المعنية.
4. إخطار المتقدمين إلى برامج الدراسات العليا بنتائج القبول.
5. تعيين لجان مناقشة الرسائل العلمية بالتنسيق مع الكليات وفقاً للقوانين واللوائح المنظمة لذلك.
6. إدارة ومتابعة المصروفات الخاصة بالمنح والرسوم الدراسية لطلبة الدراسات العليا.
7. إعداد وتنظيم وتطوير برامج لتعزيز مهارات طلبة الدراسات العليا.
8. حفظ السجلات الخاصة بطلبة الدراسات العليا والعناية بالبيانات.

مجلس الدراسات العليا:

يشكل المجلس بقرار من مدير الجامعة، ويكون برئاسة عميد كلية الدراسات العليا.

مهام مجلس الدراسات العليا:

1. اقتراح السياسة العامة للدراسات العليا والتنسيق مع كليات الجامعة بشأنها.
2. اقتراح اللوائح الداخلية المتعلقة بتنظيم الدراسات العليا.
3. اقتراح أسس القبول للدراسات العليا وتنفيذها والإشراف عليها.
4. التوصية بإجازة البرامج الأكاديمية في الدراسات العليا.
5. التوصية بالموافقة على مقررات الدراسات العليا أو التعديلات المجراة عليها.
6. التوصية بمنح الدرجات العلمية، ومسميات الشهادات.
7. البت في قضايا شؤون طلاب الدراسات العليا واتخاذ قرار بشأنها.

8. الموافقة على تشكيل لجان الإشراف ومناقشة الرسائل العلمية، والتوصية بإصدار قراراتها.
9. متابعة الشؤون الأكاديمية للأبحاث ونماذجها المعتمدة.

مجلس البحث العلمي:

يُشكل مجلس البحث العلمي في الجامعة من منسّقي البحث العلمي في الكليات، ومديري المراكز البحثية.

اجتماع مجلس البحث العلمي:

يجتمع مجلس البحث العلمي مرتين في الفصل الدراسي على الأقل، أو كلما دعت الضرورة، بدعوة من رئيسه، وفي حالة تعذر انعقاد المجلس، فيجوز له تفويض بعض مهامه وصلاحياته لرئيس المجلس، وعلى رئيس المجلس أن يطلع المجلس على الأعمال التي قام بها خلال فترة التفويض في الاجتماع التالي.

مهام مجلس البحث العلمي:

1. النظر فيما ترفعه الكليات من أمور تخص البحث العلمي.
2. متابعة تنفيذ الخطة الاستراتيجية للبحث العلمي والمراكز البحثية.
3. تقييم مؤشرات الأداء المضمنة في الخطة الاستراتيجية للبحث العلمي والمراكز البحثية.
4. العمل على تطوير البحث العلمي في الجامعة.
5. متابعة تنفيذ عقد المؤتمرات والندوات التي تعقدها الجامعة.
6. متابعة سياسات هيئات التحرير لمجلة جامعة الوصل، ومجلات الكليات والعمل على ترقيتها.
7. متابعة العمل في الإدارات التابعة لنيابة البحث العلمي (المكتبات ومصادر المعلومات والمراكز البحثية).
8. متابعة تصنيف الجامعة العلمي عالمياً، في المعايير الخاصة بالبحث العلمي.
9. متابعة النشاط العلمي لأعضاء هيئة التدريس، والعمل على زيادته كما هو مخطط له.
10. اعتماد التقارير الدورية عن البحث العلمي في الجامعة.
11. اعتماد قرارات تسجيل المجموعات البحثية وإعادة تسجيلها.

12. اعتماد الموازنة المخصصة للبحث العلمي قبل العرض على مجلس الجامعة.
13. متابعة مجالات التعاون في مجال البحث العلمي والاتفاقيات مع المؤسسات العلمية داخل الدولة وخارجها.
14. اقتراح اللوائح والقواعد والإجراءات المنظمة لحركة البحث العلمي في الجامعة.
15. التعامل مع أية شؤون أخرى تخص البحث العلمي لم يرد ذكرها في هذه اللائحة، ويحيلها إليه رئيس المجلس.

لجنة الدراسات العليا في القسم العلمي:

تقترح من قبل رئيس القسم ويعتمدها عميد الكلية.

مهام لجنة الدراسات العليا بالقسم العلمي:

1. دراسة القضايا العلمية المتعلقة بالدراسات العليا في القسم العلمي واقتراح الحلول المناسبة لها.
2. توجيه طلبة الدراسات العليا في اختيار بحوثهم في مرحلتي الماجستير والدكتوراه.
3. اقتراح المشرفين على الرسائل الجامعية وأعضاء لجان التحكيم لمناقشتها.
4. القيام بكل ما يخدم تطوير البحث العلمي في الكلية، مما تكلفها به عمادة الكلية والقسم العلمي.
5. ترفع توصياتها إلى مجلس الكلية.

الامتحانات في السنة التمهيدية لبرامج الدراسات العليا

الإجراءات:

أولاً: توزيع الساعات المعتمدة في برامج الدراسات العليا:

توزع الساعات المعتمدة في برامج الدراسات العليا بين مساقات التمهيدي ومساق الرسالة على النحو الآتي:

في الماجستير:

مساقات التمهيدي ثلاث ساعات × 8 مساقات = 24 ساعة معتمدة.

مسابق الرسالة في الماجستير 9 ساعات × 2 فصلين = 18 ساعة معتمدة.

المجموع = 42 ساعة معتمدة

في دكتوراه الفلسفة:

مسابقات التمهيدي ثلاث ساعات × 8 مسابقات = 24 ساعة معتمدة

مسابق الرسالة في الدكتوراه 8 ساعات × 4 فصول = 32 ساعة معتمدة.

المجموع = 56 ساعة معتمدة

ثانياً: الامتحانات:

1. يُعقد امتحان واحد في نهاية الفصل، في المسابقات التي تم تدريسها.
2. تعقد عمادة الدراسات العليا امتحان دورٍ ثانٍ، لأصحاب الأعدار،
3. إذا تغيب الطالب أو رسب في امتحان الدور الثاني يحق له إعادة دراسة المساق كاملاً بشرط تسديد رسوم الفصل الدراسي الجديد.
4. يحرم الطالب من دخول الامتحان النهائي إذا لم يحقق نسبة الحضور المطلوبة في كل مقرر ويعد راسباً في المساق.
5. في حال تقدم الطالب بعذر مقبول تقره عمادة الدراسات العليا يسمح له بدخول الامتحان.
6. يُعد الطالب ناجحاً في المساق إذا حصل على (70%) فأعلى.
7. يعقد امتحان تكميلي (الدور الثاني) لأصحاب الأعدار ويحتفظ الطالب بدرجة أعمال الفصل.
8. إذا رسب الطالب في مساق يكون عليه إعادة المساق كاملاً، مع تحمل الرسوم المترتبة.
9. يحرم الطالب من دخول الامتحان النهائي في أي مساق إذا لم يحقق نسبة الحضور المطلوبة، ويعد راسباً في المساق، وفي حال تقدم الطالب بعذر مقبول تقره عمادة الدراسات العليا يُسمح له بدخول الامتحان.
10. إذا رسب الطالب في أربعة مسابقات أو أكثر يُفصل من البرنامج.

ثالثاً: الدرجات:

1. الدرجة النهائية في كل مساق هي: (100) درجة، بما فيها مساق الرسالة- ويعد ناجحاً، إذا حصل الطالب في كل منها على (70%) فأكثر.
2. توزع درجات كل مساق من مسابقات التمهيدي على النحو الآتي:

الدرجة	موضوع التقييم
30	المشاركات وأوراق العمل
30	البحث في المساق المحدد أو الأسئلة البحثية في غير المساق المحدد
40	الامتحان النهائي
100	المجموع/الدرجة الكلية

3. تحسب علامات المساقات التي تدخل في المعدل الفصلي والتراكمي على النحو الآتي:

مستوى الأداء	العلامة %	الدرجة	التقدير	
ممتاز	من 90 إلى 100	0.4	أ	A
جيد جدًا مرتفع	من 85 - أقل من 90	5.3	ب+	B+
جيد جدًا	من 80 إلى أقل من 85	0.3	ب	B
جيد مرتفع	من 75 إلى أقل من 80	5.2	ج+	C+
جيد	من 70 إلى أقل من 75	2	ج	C
راسب	من 00 إلى أقل من 70	00.0	ر	F
راسب غياب (قرار إداري)	00.0	00.0	رغ	FA

4. تحسب علامات المساقات التي لا تدخل في المعدل الفصلي والتراكمي على النحو الآتي:

انسحاب	-	بدون درجة	W
انسحاب إداري	-	بدون درجة	AW
غير مكتمل	-	بدون درجة	I
مساق استدرائي	-	بدون درجة	S

5. نظام تقييم الخريجين في مرحلتي الماجستير والدكتوراه كالآتي:

مستوى الأداء	العلامة %
ممتاز	من 6.3 إلى 4
جيد جدًا	من 0.3 إلى أقل من 6.3

يحسب المعدل الفصلي والتراكمي على النحو الآتي:

1- المعدل الفصلي: هو مجموع النقاط الناتجة عن حاصل ضرب نتيجة كل مساق من مساقات المرحلة التمهيديّة بالساعات المعتمدة له، مقسومة على المجموع الكلي للساعات المعتمدة في ذلك الفصل.

2- المعدل التراكمي هو:

أ- مجموع النقاط الناتجة عن حاصل ضرب درجة كل مساق بعدد الساعات المعتمدة له منذ التحاق الطالب بالبرنامج، مقسومًا على المجموع الكلي لعدد الساعات المعتمدة التي أنجزها الطالب في الجامعة حتى تاريخ احتساب المعدل.

ب- مجموع النقاط الناتجة من حاصل ضرب نتيجة كل مساق من مساقات المرحلة التمهيديّة بالساعات المعتمدة له، مضافًا إليها مجموع النقاط الحاصلة من ضرب النتيجة المتحصل عليها في الرسالة، في عدد الساعات المعتمدة لها.

اللائحة التنظيمية للبحث في المساق في برامج الدراسات العليا :

1. البحث في المساق :بحث علمي متعمق في التخصص الدقيق، يتقدم به الطالب في كل فصل دراسي، وهو مكمل تقييمي لأحد المساقات المقررة في كل من مرحلتي الماجستير والدكتوراه.
2. يخضع البحث لأخلاقيات البحث العلمي في الجامعة، بما يتلاءم مع منظومة المؤهلات الوطنية.
3. يقدم الطالب في الدراسات العليا بحثًا واحدًا - في مجال التخصص - في كل فصل دراسي، ويكون بإشراف موجه علمي مكلف من قبل القسم العلمي لمتابعة الطالب.
4. يسجل عنوان البحث في المساق المحدد في موعد أقصاه نهاية الأسبوع الثالث من بدء الفصل الدراسي.
5. يُراعى في البحث ما يأتي :
 - أ - تعميق تجربة البحث العلمي لدى الطالب.
 - ب - اكتساب المهارات البحثية.

ت - رفع قدرات الطالب على المناقشة والعرض والردود في جلسة المناقشة.

القواعد المنظمة لإعداد البحث في المساق وإخراجه :

أ- من حيث الكم: يجب ألا يقل عدد صفحات البحث عن (25 صفحة، وألا يزيد على (45 صحيفة.

ب- من حيث الكيف: يخضع البحث لقواعد البحث العلمي بدقة من حيث: الأسلوب والتوثيق والمنهج والنتائج والمصادر والمراجع.

ت- لا تتجاوز نسبة النصوص المقتبسة عن ((25% من حجم البحث.

ث- من حيث الإخراج: تُطبق قواعد كتابة رسالة الماجستير والدكتوراه في الإخراج، وفق ما جاء في المادة ((45 من دليل جامعة الوصل لبرنامج الدراسات العليا.

ج- يلتزم الطالب في صياغته للبحث بالقواعد المقررة في أخلاقيات البحث العلمي في دولة الإمارات العربية المتحدة، وبما لا يتعارض مع وثيقة التسامح المعلنة في الدولة.

ح- يتعين على الطالب الالتزام بالتدقيق اللغوي لبحثه.

خ- من حيث المدة: آخر موعد لتسليم البحوث لأستاذ المساق هو الأسبوع الثالث عشر من الفصل الدراسي الأول أو الثاني، والأسبوع الخامس إن كان الفصل صيفيًا.

د- يشتمل على تقييم المخرجات التعليمية، والمهارات المستهدفة من البحث الفصلي، وتكون درجته (30 %) وصورته على النحو الآتي :

عنوان البحث ومطابقته للخطة.

منهجية البحث.

تحقيق البحث للأهداف الموضوعية.

توثيق المعلومات وسلامة الاقتباسات.

أسلوب الكتابة والعرض.

نتائج البحث.

القواعد المنظمة لإلغاء البحث :

أ - في حال تخلي الطالب عن الالتزام بأي من القواعد المقررة سلفاً، يطلب أستاذ المساق من الطالب إعادة النظر في البحث بحسب القواعد المقررة، وفي حال عدم التزامه يتقدم أستاذ المساق بتقرير إلى القسم العلمي لإلغاء البحث.

ب- تشكل عمادة الدراسات العليا لجنة من أساتذة التخصص (أستاذين) يعرض عليها البحث، والتقرير المرفوع من الموجه العلمي، وذلك للنظر واتخاذ القرار اللازم.

الأوراق البحثية في برامج الدراسات العليا :

تكون المسائل البحثية مركزة بمسمى (أوراق بحثية) يحددها أستاذ المساق وتكون في المسابقات التي لا يكون فيها البحث الفصلي فقط، تكون متصلة بالأسس المعرفية والمنهجية لكل مساق على حدة (نحو تعميق نظرية، معالجة قضية خلافية، تحديد مصطلح، تقديم كتاب)، أو أعمال ميدانية تطبيقية (تقرير عن مؤتمر، ندوة علمية، حلقة نقاش، مناقشة رسالة علمية في التخصص)، أو أية أعمال موجهة أخرى يشرف عليها أستاذ المساق تفصيلاً على النحو الآتي :

أولاً -الموضوعات :

تتمحور الأوراق البحثية حول الأسس المعرفية والمنهجية للمساق المدروس، وتكون عملاً ميدانياً وفق الآتي :

- تقرير عن نشاط متعلق بموضوع المساق: مؤتمر علمي أو ندوة علمية أو مناقشة رسالة علمية.
- تلخيص كتاب يتعلق بالموضوع: موضوعه، محاوره، نتائج، قيمة ما إضاف في الموضوع.
- نقد منهج التأليف عند مؤلف ألف في الموضوع وقيمة تطبيقه له.
- عقد موازنة بين مؤلفين في الموضوع وقيمة منهج كل منهما.
- دراسة نظرية لها علاقة بالموضوع عند كاتبين.
- تطبيق نظرية في الموضوع على نص بعينه.
- غير هذا مما يقترحه الطالب أو الأستاذ ويتفقان عليه.

ثانياً -المواصفات :

أ- من حيث الكيف :سلامة المنهج(1 = من3)، اللغة والأسلوب(1 = من3)، عمق الفهم(1 = من3).

ب- من حيث الكم: لا تقل الورقة عن (3)، صفحات ولا تزيد عن (5) صفحات.

الإجراءات:

مرحلة إعداد الرسالة

أولا -تسجيل الرسالة :

يشترط لتسجيل رسالة ماجستير أو دكتوراه وتعيين مشرف ما يأتي :

1. أن يستكمل الطالب مساقات السنة التمهيدية.
2. ألا يقل معدل الطالب بعد نجاحه في السنة التمهيدية عن تقدير (جيد).
3. تسديد الرسوم الدراسية للسنة التمهيدية.
4. موافقة مجلس الكلية ومجلس عمادة الدراسات العليا.
5. يتم تسجيل الرسالة في مدة لا تتجاوز ستة أشهر من تاريخ إعلان نتيجة الامتحان الذي تم بموجبه اجتياز السنة التمهيدية بنجاح، مع احتساب رسومها الدراسية. ويجوز بقرار من مجلس عمادة الدراسات العليا التمديد لمدة ثلاثة أشهر لعذر تقبله لجنة الدراسات العليا في القسم المختص، مع احتساب رسومها الدراسية.
6. يسمح للطالب الشروع في تسجيل عنوان رسالته بعد انتهاء الفصل الأول بنجاح وفق الآتي :
 - أ- اختيار عنوان الرسالة.
 - ب- إجراء سيمينار) للحصول على موافقة القسم/الكلية.
 - ت- الحصول على الإفادات الخارجية التي تفيد أن العنوان غير مسجل من قبل (البراءات العلمية).
7. لا يتم البت في قبول تسجيل الرسالة وتعيين مشرف إلا بعد الانتهاء من الفصل الدراسي الثاني بنجاح.
8. يباشر الطالب العمل في الرسالة رسميًا بعد تعيين المشرف من قبل القسم العلمي المختص، ثم موافقة مجلس الكلية، ومصادقة مجلس عمادة الدراسات العليا.
9. يشترط في موضوع الرسالة أن يكون جديداً مبتكراً، متضمناً إضافة علمية إلى بحوث التخصص، ومُسهِماً في تنمية المجتمع، وتطوير المعرفة، ويُترك أمر اختيار البحث للطالب، مع استشارة الأساتذة المختصين في ذلك، على ألا يكون البحث تكررًا لبحثٍ سبقته دراسته أو نشره.

10. يقدم الطالب مشروع رسالته العلمية إلى القسم العلمي، وتُحال إلى لجنة الدراسات العليا بالقسم المختص للنظر فيها، على أن يُبيّن في الخطة إشكالية البحث وأهدافه وأسباب الاختيار والدراسات السابقة، مع ذكر الفرق بينها وبين تلك الدراسات ومنهج البحث وخطته الأولية؛ ووفق نموذج معتمد من عمادة الدراسات العليا.

11. تعرض مشاريع الرسائل العلمية على لجنة الدراسات العليا في القسم للنظر فيها، يعقبها عقد حلقة نقاش (سمنار) لمناقشة الطالب مناقشة علمية في الخطة المقدمة لإنجاز الرسالة، ثم تتخذ اللجنة قرارها بإجازة المشروع أو تعديله أو رفضه.

12. يتم التأكد من عدم تسجيل البحث لدى أية جهة علمية أخرى مناظرة بحصول الطالب على إفادات معتمدة من مركزين علميين أو ثلاثة، على أن يتحمل الطالب الرسوم المستحقة للحصول على البراءة العلمية.

13. يعتمد مجلس الكلية المختصة عنوان مشاريع الرسائل العلمية وخطتها والمشرف عليها بناءً على توصية لجنة الدراسات العليا في القسم المختص، مع ضرورة أن يتم ضبط العنوان باللغتين: العربية والإنجليزية، ويعد الموضوع مقبولاً رسمياً بعد موافقة مجلس عمادة الدراسات العليا.

14. يصبح تسجيل الموضوع رسمياً من تاريخ موافقة مجلس عمادة الدراسات العليا عليه.

15. للطالب حق تعديل عنوان رسالته مرة واحدة في أية مرحلة من مراحل إعدادها، شريطة أن يكون ذلك مصحوباً بتقرير من الطالب يوضح فيه أسباب التعديل، وتقرير بالموافقة من المشرف ويعرض على لجنة الدراسات العليا بالقسم المختص، وموافقة مجلس الكلية ومجلس العمادة، ولا يجوز تغيير عنوان الرسالة تغييراً جذرياً بعد مضي سنة على التسجيل.

ثانياً - الإشراف العلمي :

يُبدى الطالب رغبته في المشرف بحسب أنموذج يقدم إليه من القسم العلمي، وتنظر لجنة الدراسات العليا في القسم إلى رغبة الطالب، وتقر المشرف إذا كان مناسباً للتخصص، ولها الحق في أن تقترح غيره مراعاة للتخصص وسريان الإشراف بدقة، ثم تتم الموافقة على المشرف من قبل مجلس الكلية المختصة ويحال إلى مجلس الدراسات العليا للمصادقة النهائية.

ويشترط :

1. أن يكون المشرف بدرجة (أستاذ) أو (أستاذ مشارك)، ذا خبرة واسعة في (التدريس والإشراف).

2. يجوز أن يشرف الأستاذ المشارك في التخصص العام، على أن يقدم ما يثبت خبرته في تدريس مرحلة الدراسات العليا والإشراف العلمي، إضافة إلى توافر حاجة القسم العلمي له في مجال البحث.
3. يجوز تعيين مشرف مساعد بناءً على توصية لجنة الدراسات العليا في القسم المختص، وموافقة مجلس الكلية في حالتين :
 - أ- إذا كان موضوع الرسالة ذا علاقة واضحة بتخصص آخر.
 - ب- إذا كانت أعباء المشرف الأساس تتطلب ذلك.
4. يشترط ألا يزيد عدد الرسائل التي يشرف عليها الأستاذ على ست رسائل، ولمجلس عمادة الدراسات العليا زيادة العدد عند الضرورة.
5. يقدم المشرف الرئيس تقريراً وصورة استمارة المتابعة كل شهرين عن انتظام الطالب إلى عمادة الدراسات العليا، تتضمن بيان انتظام الطالب في حضور ساعات الإشراف، والمراحل التي قطعها في بحثه، والمعوقات - إن وجدت- ، مع بيان المقترحات التي تساق لاجتيازها، وتودع نسخة من هذه الاستمارة في ملف الطالب لدى عمادة الدراسات العليا.
6. يرفع رئيس القسم العلمي تقريراً عاماً في نهاية كل فصل دراسي إلى عميد الدراسات العليا، لبيان وضع الدراسات العليا في القسم.
7. يلتزم الطالب بحضور ساعة الإشراف مرة كل أسبوعين، والمداومة على ذلك بنحو (%75 على الأقل من ساعات الإشراف في الفصل الواحد، ويجوز لعمادة الدراسات العليا عند وجود عذر مقبول أن تجعل نسبة الحضور (%50)، على أن تكون الصلة بالمشرف مستمرة عبر وسائل التواصل المختلفة.

يجوز تغيير المشرف على رسالة الطالب في الحالات الآتية :

1. انقطاع المشرف عن العمل في الجامعة.
2. اعتذار المشرف بطلب رسمي مبرر تقبله الجهات المختصة.
3. تعذر سير البحث لأي سبب من الأسباب، بحسب تقدير لجنة الدراسات العليا بالقسم وموافقة مجلس الكلية واعتماد مجلس عمادة الدراسات العليا.

ثالثاً: طبع الرسالة ومواصفاتها ومناقشتها ومنح الدرجة

طبع الرسالة ومواصفاتها :

1. لا يسمح بطباعة الرسالة إلا بعد استكمال المدة القانونية المحددة لإنجازها.
2. لا يسمح بطباعة الرسالة إلا بعد حصول الطالب على إذن خطي من المشرف الأساس يسلم إلى رئيس القسم المختص.

تُطبع الرسالة بحسب المواصفات الآتية :

1. أن تكتب الرسالة باللغة العربية.
2. أن يُرفق بها ملخصان أحدهما باللغة العربية، والآخر باللغة الإنجليزية؛ بحيث لا يزيد أيُّ من الملخصين على مئتي (200 كلمة، يلحقان بفهرس الموضوعات. ويكون ذلك ضمن النسخ السبع التي يقدمها الطالب بعد المناقشة.
3. أن يكون غلاف ومواصفات الرسالة وفق النموذج الآتي :
 - أ. أن تقدم أربع نسخ من الرسالة قبل المناقشة مطبوعة على ورق مقاس (A4)، على أن تكون الطباعة واضحة ومدققة لغويا (خالية من الأخطاء الإملائية والنحوية)، وعلى وجه واحد من الورقة، وأن ترقم الصفحات في نسخة الرسالة بأسفل الصحيفة وسط السطر، ويحتسب الترقيم من بداية متن الرسالة بعد المقدمة التي ترقم بالحروف.
 - ب. تترك مسافة سطر ونصف بين الأسطر، ويترك هامش (3.5 سم) على يمين الصفحة، وتكون كل الهوامش الأخرى (2.5 سم).
 - ت. تكون المواد المستعملة في حالات تضمين الرسالة خرائط أو صور أو أية موضوعات أخرى، من نوع يكفل لها البقاء بحالة جيدة، وأن تكون متماثلة في النسخ جميعها.
 - ث. نوع الخط بالعربية (Simplified Arabic وبالإنجليزية (Times).
 - ج. يكون حجم الخط في الرسالة في المتن (16)، وفي الهامش (14)، وتمييز العناوين من غيرها.
 - ح. عدد الصفحات في رسالة الماجستير: يجب ألا يقل عن (150 صفحة باستثناء المقدمة والخاتمة وقائمة المصادر والمراجع، وفهرس الموضوعات، وألا يزيد على (300 صفحة سوى المقدمة ولائحة المصادر، باستثناء الرسائل المتعلقة بالتحقيق العلمي.
 - خ. عدد الصفحات في رسالة الدكتوراه: يجب ألا يقل عدد صفحات الرسالة عن (200 صفحة باستثناء المقدمة والخاتمة وقائمة المصادر والمراجع، وفهرس الموضوعات، وألا يزيد على

(400) صفحة سوى المقدمة ولائحة المصادر، باستثناء الرسائل المتعلقة بالتحقيق العلمي.

4. تتبع الأقسام العلمية أسلوبًا موحدًا حول تنظيم أجزاء الرسالة، ويوزع على طلبة الدراسات العليا مسبقًا.

5. منهجية التوثيق في الرسائل البحوث على النحو الآتي :

أ. يُشار إلى المصادر والمراجع في متن البحث بأرقام متسلسلة آليًا بحسب الصفحة توضع بين قوسين إلى الأعلى (هكذا⁽¹⁾)، وتبين بالتفصيل في أسفل الصفحة وفق تسلسلها في المتن، على أن يكون لكل صفحة ترقيمها الخاص.

ب. تذكر ببليوغرافيا الكتاب (بيانات الكتاب) في أول ورد له في البحث على النحو الآتي :اسم المؤلف، اسم الكتاب، اسم المحقق (إن وجد) أو المترجم، دار النشر، بلد دار النشر، رقم الطبعة يشار إليها ب (ط) إن وجدت، التاريخ إن وجد وإلا فيشار إليه ب (د. ت).

ت. لابد من مراعاة الترتيب الزمني في توثيق المصادر في الهامش الواحد، فيبدأ بالأقدم، ثم الذي بعده، وهكذا.

ث. أما توثيق بحوث الدوريات التي استفاد منها الباحث في رسالته فتكون المعلومات على النحو الآتي: (عنوان البحث، اسم المؤلف، اسم المجلة، جهة الإصدار، بلد الإصدار، رقم العدد، التاريخ، مكان البحث في المجلة ممثلًا بالصفحات (من... إلى)).

ج. إذا تكرر المصدر أو المرجع بعد أول إيراد له يُكتفى باسم المؤلف وعنوان المصدر، فإن تكرر مباشرة في الصفحة نفسها يكتب: (المرجع نفسه)، فإن تكرر مباشرة في الصفحة اللاحقة يكتب: (المرجع السابق).

ح. تثبت المصادر والمراجع في قائمة (فهرس) آخر الرسالة مرتبة ترتيبًا هجائيًا بحسب اسم المؤلف يليه اسم الكتاب، ثم اسم المحقق (إن وجد)، أو المترجم، دار النشر، بلد دار النشر، رقم الطبعة يشار إليها ب (ط) إن وجدت، التاريخ إن وجد وإلا فيشار إليه ب (د. ت).

خ. لا تتجاوز نسبة النصوص المقتبسة (% 25 من حجم الرسال، ما لم تكن الرسالة تحليلًا ودراسة لنصوص تقتضي زيادة النسبة.

د. يتم عزو الآيات الكريمة إلى مواضعها في السور الكريمة وكتابتها بالرسم العثماني، ويُفضل استعمال مصحف المدينة المنورة للنشر الحاسوبي في ذلك.

ذ. يتم تخريج الأحاديث النبوية وآثار الصحابة والتابعين تخريجًا علميًا صحيحًا من مصادرها الأصلية؛ فإذا كانت في الصحيحين اكتفي بهما، وإذا كانت في غير الصحيحين فتخرج تخريجًا تامًا من المصادر التي وردت فيها مع مراعاة الترتيب الزمني في ذلك، ويشمل الحكم عليها ويذكر عند العزو بعد ذكر اسم المصنّف: اسم الكتاب، والباب، ورقم الحديث، نحو: (البخاري، الصحيح، كتاب العلم، باب كيف يقبض العلم، حديث رقم (100)).

ر. تكون المواد المستعملة في حالات تضمين الرسالة خرائط أو صورًا أو أية جداول أو رسومات أخرى، من نوع يكفل لها البقاء بحالة جيدة، وأن تكون متماثلة في جميع النسخ. ز. يتم عرض الأقوال عرضًا علميًا وفق الترتيب العلمي والزمني المعروف في كل فن، وبحسب التخصص، والتوثيق الأصلي لكل قول تفصيلًا وتدقيقًا بتحقيق الأقوال ونسبتها إلى مصادرها الأصلية.

س. الخاتمة هي النهاية الموضوعية لموضوع البحث ويتناول الباحث فيها ما توصل إليه بحثه من نتائج وتوصيات.

ش. يتعين على الطالب الالتزام بالتدقيق اللغوي لبحثه فهو مسؤوليته في المقام الأول وليست مسؤولية المشرف، ويجب أن تكون جميع النسخ التي تم تسليمها مدققة لغويًا

رابعًا: التشكيل ومناقشة الرسالة

شروط تشكيل لجنة المناقشة:

1- الماجستير:

يمكن البدء في إجراء تشكيل لجنة المناقشة بعد منتصف الفصل الثاني من تاريخ موافقة مجلس العمادة على تسجيل رسالة الطالب للماجستير، وذلك بناء على تزكية من المشرف، توافق عليها لجنة الدراسات العليا في القسم المختص، ومجلس الكلية، واعتماد مجلس العمادة. ولا تتم مناقشة الرسالة إلا بعد سداد الرسوم المقررة كلها.

2- الدكتوراه:

1. يمكن البدء في إجراء تشكيل لجنة المناقشة بعد انتهاء ثلاثة فصول على الأقل من تاريخ موافقة مجلس العمادة على تسجيل أطروحة الدكتوراه، وذلك بناء على تزكية من المشرف، توافق عليها اللجنة الدراسات العليا في القسم المختص، ومجلس الكلية واعتماد مجلس العمادة. ولا تتم مناقشة الرسالة إلا بعد سداد الرسوم المقررة كلاًها.

2. يضاف إلى الاشتراطات المتعلقة بالتقديم لمناقشة رسالة الماجستير أو أطروحة الدكتوراه ما يلي:

- 1- بالنسبة لطلبة الماجستير: يشترط للمناقشة نشر بحث علمي (فردى أو بالاشتراك مع مشرف من الجامعة) في مجلة علمية محكمة.
- 2- بالنسبة لطلبة الدكتوراه: يشترط نشر بحثين علميين (فردى أو بالاشتراك مع مشرف من الجامعة) في مجلة علمية محكمة.
- 3- تعامل الورقة العلمية المقدمة لمؤتمر علمي فردى أو بالاشتراك معاملة البحث المنشور لأي من الدرجتين.

3. يرفع المشرف الرئيس تقريراً مفصلاً عن صلاحية الرسالة للمناقشة إلى رئيس القسم المختص، يقترح فيه تشكيل لجنة المناقشة، وتوافق عليه لجنة الدراسات العليا في القسم، ويرفع إلى مجلس الكلية للموافقة ثم إلى مجلس العمادة.

(2) أعضاء لجنة المناقشة:

1- رسالة الماجستير:

تشكل لجنة المناقشة العلمية لرسالة الماجستير من ثلاثة أعضاء على النحو الآتي:

- 1- المشرف الأساس على الرسالة.
- 2- المناقش الداخلي، ويكون رئيساً للجنة المناقشة.
- 3- المناقش الخارجي.

2- أطروحة الدكتوراه:

تشكل لجنة المناقشة العلمية لأطروحة الدكتوراه من أربعة أعضاء على النحو الآتي:

- 1- المشرف الأساس على الرسالة.

2- مناقشان داخليان يكون أحدهما رئيسًا للجنة.

3- المناقش الخارجي.

(3) تقارير المناقشين:

يقدم كل عضو من أعضاء لجنة المناقشة تقريرًا سرّيًا إلى عميد الدراسات العليا خلال شهر من تسلمه الرسالة، يتضمن رأيه بوضوح في صالحية الرسالة للمناقشة، أو عدم صالحيتها مع التعليل، وتحديد التقدير المبدئي للرسالة، على أن يتضمن التقرير العناصر الرئيسة الآتية:

1- الموضوع والعنوان.

2- الخطة.

3- منهج البحث.

4- منهجية البحث والتوثيق.

5- محتوى البحث.

6- ارتباط النتائج والتوصيات بأهداف الدراسة.

7- لغة البحث (المصطلح العلمي، وسالمة اللغة) و (الأسلوب العلمي للبحث).

8- ظهور شخصية الباحث/ة.

9- مصادر البحث ومراجعته (التنوع، الكفاية، الثراء، ومدى الإفادة منها).

10- الرأي المبدئي في مدى صالحية الرسالة للمناقشة.

11- التقدير المقترح مبدئيًا.

4. إذا تضمن أحد التقارير إجراء تعديلات جذرية قبل المناقشة يكون تصويب التعديلات المنصوص عليها في تقارير المناقشين أو أحدهم شرطًا لصالحية الرسالة للمناقشة، وتنفيذ في مدة أقصاها شهران، وللمشرف الحق في إبداء رأيه في التعديلات المطلوبة، ويقدم تقريرًا إلى عمادة الدراسات العليا لاتخاذ اللازم.

5. في حال ورود تقارير سلبية يُراعى ما يأتي:

1- إذا تضمن أحد التقارير أن الرسالة لا تصلح للمناقشة يكون المناقش الذي يليه في قائمة الاقتراح عضوًا مرجحًا، وإن كان تم استنفاده يحيل عميد الدراسات العليا الموضوع إلى القسم المختص

لاقتراح عضو مرجح، فإذا تضمن تقرير العضو المرجح عدم صلاحية الرسالة للمناقشة ترفض الرسالة.

2- إذا ورد تقريران سلبيان ترفض الرسالة، وعلى الطالب في هذه الحال، وفي الحال السابقة أن يسجل موضوعًا جديدًا ويُعامل معاملة الطالب الذي يسجل للمرة الأولى، ما لم يكن الرفض بسبب الانتحال.

3- يوكل الأمر في كلتا الحالتين إلى لجنة الدراسات العليا في القسم المختص للنظر في مدى إمكانية مواصلة الموضوع مع مشرف آخر، أو فصل الطالب، ويرفع قرار اللجنة إلى مجلس الكلية ثم إلى مجلس عمادة الدراسات العليا.

6. إذا اعتذر المناقش الخارجي أو تعذرت مشاركته في المناقشة لسبب من الأسباب يُعوض بالمناقش الذي يليه في قائمة الاقتراح المعروض على مجلس العمادة، وفي حال استنفدت القائمة رجع إلى القسم المختص لاقتراح أعضاء جدد.

(4): بروتوكول المناقشة:

يجري سير المناقشة وفق الآتي:

- 1- يقدم رئيس اللجنة معلومات موجزة عن اللجنة والباحث والرسالة.
- 2- يقدم رئيس اللجنة الباحث/ة ليعرض موضوع رسالته.
- 3- يقدم رئيس اللجنة المناقش الخارجي لمناقشة الباحث/ة.
- 4- يقدم رئيس اللجنة المناقشين الداخليين للمناقشة بمن فيهم ذاته.
- 5- يتيح رئيس اللجنة فرص إجابة الباحث/ة عن الأسئلة الموجهة إليه.
- 6- يقدم رئيس اللجنة المشرف على الرسالة للتعليق الختامي على مجريات المناقشة.
- 7- تعتمد المناقشات أسلوب المحاورة، وتتجنب نمط المحاضرات، ويمكن الموازنة؛ حيث يخصص لكل مناقش مدة لمحاورة الطالب والاستماع إلى إجاباته.
- 8- تتمحور المناقشة حول الجوانب المعرفية، والمنهجية، واللغوية، والأسلوبية.
- 9- تسعى المناقشة إلى اكتشاف القدرات المعرفية لدى الطالب وإبراز مهاراته المنهجية.
- 10- ضرورة احترام الوقت المخصص لكل مناقش.

(5): سلم الدرجات:

(أ)- يكون سلم الدرجات وفق الآتي:

النقاط	النسبة	التقدير
0.4 - 6.3	90 % فما فوق	ممتاز
5.3 - 0.3	80 % - 9.89 %	جيد جداً
5.2 - 0.2	70 % - 9.79 %	جيد

- 1- ممتاز 90 % - فما فوق 0.4 - 6.3
- 2- جيد جداً 80 % - 9.89 % 3 - 5.3
- 3- جيد 70 % - 9.79 % 2 - 5.2
- 4- ضرورة أن تكون النتيجة والتقدير متناسقين مع مجريات المناقشة.
- 5- تكون الدرجة النهائية الممنوحة للرسالة بحساب معدل ما يمنحه كل مناقش.
- 6- لا يمنح المشرف درجة للرسالة في المداولة بعد المناقشة ولا يحضر جلساتها.

(ب)- تجاز الرسالة حسب التقويم بأحد الحالات الآتية:

- 1- تجاز الرسالة بدون ملاحظات.
 - 2- تجاز الرسالة بعد الأخذ بالتصويبات والملاحظات.
 - 3- تجاز الرسالة بعد الأخذ بالتعديلات الجذرية.
 - 4- لا تجاز الرسالة.
- في حال كانت المناقشة (عن بُعد) فإنه يعمل بالتوقيع الإلكتروني؛ حيث يتوافر محضر المناقش في نسخة إلكترونية لدى اللجنة في أثناء المداولة، ويوقع إلكترونياً بخطاب موافقة، أو بما يوفره القسم التقني من كفايات مناسبة.

(6): منح الدرجة العلمية:

- 1- تمنح الدرجة العلمية بعد مناقشة الرسائل والأطاريح العلمية بمراعاة المعايير الآتية:
- 2- عدم الانقطاع أو التأخير في مدة تحضير الرسالة (إيقاف قيد أو إلغاء قيد أو تأخير).
- 3- حضور جلسات الإشراف بنسبة لا تقل عن (75 %).

- 4- مراعاة درجة المعدل التراكمي في سجل الطالب الأكاديمي خلال السنة التمهيدية؛ بحيث لا تقل عن جيد جدًا.
 - 5- العمل بمعدل الدرجة الممنوحة في تقارير المناقشين في حالات استثنائية يمكن للجنة في أثناء المداولة إقرار رفع الدرجة الواردة في معدل التقارير مع بيان مسوغات ذلك.
 - 6- ألا تكون قد وُجِّهت إلى الرسالة ملاحظات جوهرية في الجانبين المعرفي والمنهجي.
 - 7- سلامة الجوانب المنهجية والأسلوبية واللغوية.
 - 8- ردود الطالب أثناء المناقشة (قدرته في الإجابة عن الأسئلة والدفاع عن أفكاره).
 - 9- عدم رسوب الطالب في أي مساق من مساقات السنة التمهيدية.
 - 10- ألا يكون الطالب قد حصل على أية إنذارات في مدة دراسته.
 - 11- على الطالب الالتزام بإجراء كل التعديلات العلمية الواردة في منطوق محضر لجنة المناقشة في مدة أقصاها شهرٌ واحد من تاريخ المناقشة؛ في حال كانت الملحوظات والتصويبات طفيفة، وأربعة أشهر من تاريخ المناقشة إذا كانت التعديلات المطلوبة جذرية.
 - 12- يقدم الطالب سبع نسخ ورقية مجلدة مطابقة للنسخة المعدلة ونسخة إلكترونية من رسالته بصيغتي (pdf/word) إلى عمادة الدراسات العليا، بعد تعديلها أو تصويبها، بحسب ما نص عليه قرار المناقشة، مع توقيع إحدى النسخ من طرف كل من المشرف على الرسالة والمناقش الداخلي) رئيس اللجنة. ولا يسلم الطالب قرار منح الدرجة إلا بعد تسليم النسخ المذكورة.
 - 13- يتوقف إجراء منح الدرجة العلمية للباحث على تقديم التصويبات والتعديلات المطلوبة في تقرير أعضاء لجنة المناقشة والموافقة عليها من لجنة الدراسات العليا بالقسم؛ وذلك بناء على تقرير المشرف وموافقة المناقش الداخلي، ويقوم القسم برفعها إلى عمادة الكلية المختصة، ومنها إلى مجلس عمادة الدراسات العليا للموافقة على المنح، ثم إلى مجلس الجامعة للاعتماد، ثم إلى مجلس الأمناء للمصادقة على منح الدرجة.
 - 14- تُمنح درجة (الماجستير) أو (الدكتوراه) للطلبة الذين حققوا الحد المطلوب من متطلبات التخرج، وفق أنظمة الجامعة وسياساتها المعمول بها.
- تعاد نتيجة المنح إلى عمادة الدراسات العليا لإجراء اللازم بشأن إصدار الشهادة من إدارة الجامعة.

جدول المحتويات

12	لمحة عن مسيرة جامعة الوصل:
14	إدارة الجامعة:
15	بيان الهيئة التدريسية 2024-2025
18	أعضاء هيئة التدريس القائمين بالتدريس والإشراف في الدراسات العليا:
20	رؤساء ومدراء الأقسام في الجامعة من الهيئة الإدارية:
21	تعريفات ومفاهيم
24	جامعة الوصل:
25	الدرجات العلمية التي تمنحها الجامعة:
26	الاتفاقيات الموقعة مع جامعة الوصل:
27	كلية الدراسات الإسلامية:
27	قسم الدراسات الإسلامية:
28	المرحلة الأولى: مرحلة البكالوريوس:
28	المرحلة الثانية: مرحلة الدراسات العليا:
29	برنامج البكالوريوس في الدراسات الإسلامية:
71	برنامج ماجستير في الدراسات الإسلامية تخصص (الفقه وأصوله):
74	ثالثاً: توصيف المساقات
79	برنامج دكتوراه الفلسفة في الفقه وأصوله
82	ثالثاً: توصيف المساقات

86	اعتمادات برامج كلية الدراسات الإسلامية.....
89	كلية الآداب
89	برنامج البكالوريوس في اللغة العربية وآدابها.....
90	مرحلة الدراسات العليا،.....
90	الخطة الدراسية لبرنامج بكالوريوس اللغة العربية وآدابها:
106	توصيف المساقات.....
134	برنامج ماجستير في اللغة العربية وآدابها
136	ثانيًا: الخطة الدراسية وتوصيف المساقات.....
140	ثانيًا: توصيف المساقات:.....
143	2-برنامج ماجستير (الدراسات اللغوية).....
148	ثانيًا: توصيف المساقات
152	برنامج دكتوراه اللغة العربية وآدابها.....
153	أولًا: مخرجات برنامج دكتوراه الفلسفة في الدراسات اللسانية
157	ثانيًا -توصيف المساقات:.....
161	ثانيا: برنامج دكتوراه الفلسفة في الدراسات الأدبية والنقدية
166	ثانيًا -توصيف المساقات
170	اعتمادات برامج كلية الآداب
174	قسم علوم المكتبات والمعلومات.....
174	برنامج البكالوريوس في علوم المكتبات والمعلومات.....

190	توصيف المساقات.....
208	وثيقة اعتماد البرنامج.....
209	برنامج التعليم العام.....
212	عمادة شؤون الطلبة:.....
213	قسم القبول والتسجيل:.....
213	إجراءات القبول.....
218	الوثائق والبيانات المطلوبة.....
219	إجراءات التسجيل.....
219	العبء الدراسي:.....
219	سحب المساق وإضافته:.....
220	إجراءات تحويل الطلبة في برامج البكالوريوس.....
222	إجراءات تحويل الطلبة لبرامج الدراسات العليا.....
224	التحويل بين الكليات والتخصصات (مرحلة البكالوريوس) في جامعة الوصل:.....
225	قيد الطالب: (إيقاف - إلغاء - إعادة).....
225	إيقاف القيد الاختياري:.....
225	إلغاء القيد:.....
226	الانسحاب من الجامعة:.....
226	إعادة القيد:.....
226	الانتظام في الدراسة: (الغياب والحضور).....

226	الإنداز الأكاديمي:
228	الفصل الأكاديمي:
229	المعدل الفصلي والتراكمي:
231	الرسوم الجامعية:
239	نظام الامتحانات:
241	إجراءات الامتحانات:
242	أحكام عامة:
243	قبول الدراسات العليا:
243	معايير القبول في برامج الدراسات العليا:
246	الوثائق المطلوبة من المتقدم لبرامج الدراسات العليا:
247	شروط قبول الطلبة المحولين من جامعات أخرى إلى برامج الدراسات العليا:
247	الرسوم الجامعية / الدراسات العليا (الماجستير والدكتوراه):
252	النزاهة الأكاديمية:
253	المخالفات الامتحانية:
256	التظلم والاستئناف:
257	مركز مصادر التعلم:
263	الخدمات الطلابية:
263	خدمات التدريب و التوظيف:
265	الخدمات الصحية:

267	مرافق الجامعة والخدمات الطلابية
268	حقوق ومسؤوليات الطلاب
271	مسؤوليات الطلبة وعملياتهم في الحوكمة واللجان
272	نسبة أعضاء هيئة التدريس بدوام كامل إلى الطلبة 2025/2024
272	معدل رضا الطلبة
273	التقدم الأكاديمي
278	الدراسات العليا
278	مهام عميد الدراسات العليا:
278	مجلس الدراسات العليا:
279	مجلس البحث العلمي:
280	لجنة الدراسات العليا في القسم العلمي:
280	الامتحانات في السنة التمهيدية لبرامج الدراسات العليا
285	الأوراق البحثية في برامج الدراسات العليا:
286	تسجيل الرسائل والإشراف عليها وطباعتها ومناقشتها
287	ثانيا -الإشراف العلمي:
291	رابعًا: التشكيل ومناقشة الرسالة
295	(6): منح الدرجة العلمية: